Anno 68 (Conto corrente con la Posta) TORINO, Lunedì 5 Febbraio 1934 - Anno XII GIORNO - Num. 30

ABBONAMENTI

	ITALIA E COLONIE Anno	Sem.	Trim.	ESTERO Anno	Sem.	Trim.
Dai numeri pubblicati	L. 32	17	9	L. 150	78	39
Coll'ediz. del lunedì	L. 60	31	16	L. 175	90	45

Direzione e Amministr. Torino, via Davide Bertolotti, 1

Ogni numero Cent. 20

Telefoni de "La Stampa"
43-946 Direzione - Redazione - Cronaca
43-947 Centralini e — Segretario la Cronaca —
40-940 Centralino Amministrazione

LA STAMPA

Frangar, non flectar

Inserzioni a pagamento

Prezzi per millimetro di altezza, larghezza di una colonna: Annunci mercuriali, L. 0,30 - Finanziari, L. 1 - Aviso commerciali pagine di testo, L. 2, ultima pagina, L. 5, tra i Partiti Aviso, ampliazioni in testa delle rubriche. Nel testo del giornale: Arte cinematografica - Fiori d'arancio - Segnalo la crociera - I divertimenti - Conferenze, L. 10 per linea corpo. Pagamento anticipato. L'Amministrazione della Stampa si riserva di dirimere quegli ordini che a suo giudizio insindacabile ritenesse di non poter accettare.

Rivolgersi all'UNIONE PUBBLICITA' ITALIANA, S. A. Via Santa Teresa, N. 1 - Piazzetta della Chiesa
Telefoni dell'Unione Pubblicità Italiana: 43-033 - 50-901

Il Prestito redimibile 3,50 per cento

L'ammortamento del debito
sarà interamente compiuto per il 1968

Roma, 5 mattino.

La *Gazzetta Ufficiale*, unitamente ai decreti dell'emissione del nuovo prestito 3,50 per cento, pubblica il piano di ammortamento del debito complessivo che sarà interamente estinto nel 1868.

L'ammortamento non le norme recate dal decreto (estrazione e rimborsi a 101, oppure acquisto in Borsa se il prezzo di mercato è al di sotto a 101) avrà inizio nel 1937 con un milione per ciascuna serie, il che significa un complesso di 61 milioni. Anno per anno, la somma destinata all'ammortamento aumenterà gradualmente fino a portare nel 1952 a 58 milioni per ciascuna serie la somma complessiva stanziata nel bilancio per gli interessi e l'ammortamento. Il meccanismo del piano di ammortamento, che consente di rendere sempre più alta la cifra dell'ammortamento man mano che diminuiscono gli interessi, consentirà di arrivare all'estinzione del prestito senza un eccessivo aggravio per il bilancio.

Il piano prevede che nel 1947 siano destinati all'ammortamento dodici milioni e mezzo circa per ciascuna serie; nel 1957, all'ammortamento saranno destinati ventitre milioni e mezzo per ciascuna serie. La somma salirà, sempre per ciascuna serie, a trentatre milioni nel 1967. Nell'ultimo anno, che è, come si è detto, il 1968, dei 50 milioni destinati complessivamente al servizio degli interessi e all'ammortamento dei titoli, un milione e 623 mila lire per ciascuna serie servirà agli interessi e 48 milioni e 380 mila lire, sempre per ciascuna serie, serviranno all'ammortamento dei titoli.

La devota gratitudine al Duce
di quattro milioni di contadini

Roma, 5 mattino.

Ieri mattina si è tenuto il congresso nazionale della Confederazione dei Sindacati fascisti dell'agricoltura, al quale sono intervenuti oltre ai rappresentanti delle altre Confederazioni dei prestatori d'opera fra cui il comm. Ciarnetti, i segretari generali delle Unioni provinciali e i rappresentanti di tutti i sindacati di categoria: coloni e mezzadri, salariati braccianti, affittuari e coltivatori diretti, pastori e maestranze agricole specializzate.

Il commissario confederale on. Franco Angelini, dopo avere rivolto fra gli applausi dell'assemblea un vibrante saluto al Duce, ha riassunto l'opera svolta dalla Confederazione in questi ultimi tempi e ha constatato che la Corporazione può ormai considerarsi un fatto compiuto. L'agricoltura italiana otterrà più ampio respiro e più decisivo sviluppo attraverso l'attuazione del nuovo ordinamento. L'on. Angelini ha quindi illustrato le benemerenze del Regime nei riguardi dell'economia rurale affermando che all'azione governativa deve adeguarsi e corrispondere sempre più l'opera costante delle varie federazioni.

I braccianti

Nel quadro dell'azione, che sia al centro come alla periferia deve essere svolta, non si deve mancare di porre una particolare attenzione ai problemi della categoria che più di ogni altra ha bisogno di aiuto: quella dei braccianti. Risolvendo questi problemi si darà più efficace attuazione alla legge Mussolini per la Bonifica integrale e al comandamento del Duce: « Ricattare la terra, con la terra gli uomini e con gli uomini le razze ».

Il Commissario confederale ha fissato a questo proposito le direttive della azione che deve essere svolta per fare sì che la terra dia sempre più fissa residenza ai suoi lavoratori e perchè questi vi trovino le condizioni migliori di vita. Dopo avere accennato ai benefici che l'organizzazione dei lavoratori agricoli può trarre da una estensione dell'opera di bonificamento voluta e attuata dal Duce, l'on. Angelini ha raccomandato agli intervenuti di non tenere rigidamente presente nell'espletamento dei compiti a ciascuno di essi affidati, un tipo unico di valorizzazione agraria, ma di basarsi sulle caratteristiche dell'economia rurale delle singole zone. Tutti gli sforzi dell'organizzazione devono essere diretti alla sbracciantizzazione dei lavoratori. Solo in questo modo si darà la più efficace attuazione alle direttive del Duce. Occupandosi dell'azione in materia di Bonifica integrale, l'oratore ha prospettato alcuni problemi la cui soluzione appare ormai matura e ha affermato che le forze del lavoro debbono entrare in pieno nei consorzi di bonifica per potenziare l'opera e rendere sempre più vaste le ripercussioni delle provvide disposizioni predisposte dal Duce.

La proposizione dei candidati

Il Commissario della Confederazione ha richiamato successivamente l'attenzione dei rappresentanti delle categorie interessate sulle altre particolari questioni che formano ora oggetto di esame da parte degli organi sindacali e che possono così riassumersi: larga applicazione delle provvidenze legislative emanate dal Governo fascista attraverso la legge che estende la disciplina giuridica dei contratti collettivi di lavoro ai rapporti di mezzadria e piccola affittanza agraria e le norme generali sulla disciplina della mezzadria; indebitamento colonico, efficace funzionamento delle mutue; assistenza tecnica e fiscale sempre più vasta e curata. L'opera della Confederazione deve essere altresì rivolta a una più pronta tutela dei coltivatori diretti.

La chiusura delle dichiarazioni del Commissario confederale è stata accolta con una vibrante, e ancora più entusiastica manifestazione di omaggio e di devozione all'indirizzo del Duce. In piedi, l'assemblea ha ripetutamente acclamato al Capo del Governo esprimendoGli l'appassionata fede dei rurali d'Italia. Successivamente, a norma di legge, il Congresso ha approvato per acclamazione la lista dei 90 candidati proposti dalla Confederazione nazionale dei Sindacati fascisti dell'Agricoltura al Gran Consiglio per la formulazione della lista dei deputati designati da sottoporre alla approvazione del Collegio unico nazionale. La seduta si è conclusa con un ordine del giorno di riconoscenza e di devozione al Duce.

L'ordine del giorno è stato approvato per acclamazione, fra rinnovate vibranti manifestazioni di omaggio al Capo del Governo.

Il Commissario della Confederazione dei Sindacati agricoli ha poi inviato al Segretario del Partito il seguente telegramma:

« S. E. Starace - Littorio - Roma. — I rappresentanti di quattro milioni di contadini, inquadrati nei Sindacati fascisti dell'Agricoltura, riuniti in Roma, riaffermano solennemente la loro gratitudine per quanto, sotto la guida del Duce, il Fascismo ha fatto per elevare moralmente e materialmente le categorie rurali e per il potenziamento dell'agricoltura, ed esprimono a V. E. il loro entusiastico devoto omaggio ».

Il Duca d'Aosta inaugura a Trento
la Scuola per vigilatrici dell'infanzia

Trento, 5 mattino.

Proveniente da Cortina d'Ampezzo è giunto ieri a Trento il Duca d'Aosta, accompagnato dal conte Tosti di Valminuta. Il Duca ha inaugurato la Scuola per vigilatrici dell'infanzia, la prima del genere in Italia, sorta per iniziativa dell'Opera nazionale di assistenza « Italia redenta », la benefica istituzione creata dal cuore materno di S. A. R. la Duchessa d'Aosta madre. L'importanza della scuola è evidente se si pensa che finora le bambinaie erano molto spesso impreparate agli importanti compiti di allevare i bambini secondo i più moderni dettami dell'igiene e della pediatria.

Il Duca d'Aosta è stato ricevuto al suo arrivo dal Prefetto, dall'Arcivescovo, dal Segretario federale, da senatori e deputati e da tutte le autorità. Il conte Tosti di Valminuta, consigliere delegato dell'opera « Italia redenta » ha esposto i risultati che sono stati raggiunti per merito del Fascismo dall'Opera di assistenza all'infanzia. Quindi l'Arcivescovo ha impartito la solenne benedizione ai nuovi locali, che il Duca d'Aosta ha poi visitato, soffermandosi a lungo nelle ample sale luminose, nei dormitori, nei refettori dei bambini, nelle infermerie e nelle aule della scuola, ed esprimendo alla fine il suo alto compiacimento. Prima di lasciare Trento, Amedeo di Savoia, acclamato dalle Camicie nere, si è recato al castello del Buon Consiglio, dove ha visitato i grandi restauri compiuti dal Governo Fascista, che ha restituito lo storico castello all'antico fulgore artistico, e ha deposto un omaggio di fiori sul cippo di Cesare Battisti, sostando a lungo in devoto raccoglimento davanti alle ara consacrate dal martirio degli eroi trentini.

La necessità dell'Italia per la sua espansione demografica

Londra, 5 mattino.

La *Stock Exchange Gazette* pubblica un articolo dedicato alla colonizzazione italiana in Tripolitania.

« Condizioni e tradizioni locali, scrive il giornale, saranno molte difficoltà ad una amministrazione bene ordinata. La rapidità dei movimenti militari moderni, uno spirito di conciliazione franco e coerente e le crescenti realizzazioni dei benefici della civiltà moderna hanno gradatamente disarmato l'ostilità degli sceicchi recalcitranti ed hanno raccolto intorno all'amministrazione italiana il consenso unanime del popolo che permette un rapido e pacifico sviluppo delle attività commerciali ed agricole ».

Dopo avere esaminato, sulla base delle cifre del commercio di importazione e di esportazione, i risultati ottenuti dalla politica coloniale fascista ed avere messo in rilievo le opere pubbliche compiute dal Regime in Tripolitania, il giornale continua dicendo che, come per tutte le colonie, l'importanza di Tripoli per l'Italia sarà in larga misura determinata dalla sua capacità di assorbire il soprappiù della popolazione della madre patria. Finora Tripolitania e Cirenaica hanno accolto soltanto 45 mila italiani. Negli ultimi anni, l'Italia ha sistemato con l'obbligo della colonizzazione interna e con la politica di grandi estensioni di terre, il soprappiù della sua popolazione. Tale opera non ha affatto esaurito tutte le sue possibilità, ma con 358 abitanti per miglio quadrato l'Italia raggiunge già una densità più alta della Germania (348) e del Giappone (321) e in misura relativa, se si escludono i territori montani, anche del Belgio e dell'Olanda.

« Si parla in questi giorni — conclude il giornale — della necessità per il Giappone di avere sbocchi per la sua espansione demografica. Il problema dell'Italia è lo stesso ed è molto discutibile se le limitate risorse dei suoi attuali possedimenti africani potranno da sole sostanzialmente risolverlo ».

L'Istituto italiano di cultura
inaugurato a Bucarest da S. E. Severi

Bucarest, 5 mattino.

L'Accademico d'Italia Francesco Severi ha inaugurato con una conferenza su « Le concezioni della fisica atomica » la nuova sede dell'Istituto italiano di cultura in Romania e l'anno accademico. La gran sala dell'Istituto era gremita in ogni posto da uno scelto pubblico composto in maggioranza di membri del corpo professionale e studenti delle varie Facoltà dell'Università.

L'on. Buronzo tratta in Germania
per una conferenza dell'artigianato

Berlino, 5 mattino.

I giornali, salutando la delegazione dell'artigianato italiano diretta dall'onorevole Buronzo che ieri ha lasciato Francoforte sulla via del ritorno in Italia dopo il giro fatto in Germania e in Danimarca, rilevano che l'obbiettivo principale di questa missione è stato quello di estendere agli Stati nordici gli accordi già stretti fra l'artigianato italiano e quello tedesco ad opera dell'Istituto dell'artigianato fondato a Roma.

Appunto in questi giorni hanno avuto luogo all'uopo a Copenaghen trattative preliminari con la presenza del delegato italiano on. Buronzo, del capo dell'artigianato tedesco Schmidt e dei rappresentanti delegati degli artigiani di Danimarca, Norvegia, Svezia e Finlandia. E' stato deciso di convocare in autunno una conferenza degli artigiani degli Stati nordici nella quale sarà discusso l'ingresso di questi Stati nell'istituto dell'artigianato internazionale. L'anno venturo avrà luogo una conferenza internazionale dell'artigianato che avrà il compito di stabilire le idee fondamentali della futura politica dell'artigianato. I lavori pratici fra Germania e Italia sono già in pieno svolgimento e l'on. Buronzo e il capo dell'artigianato tedesco Schmidt vi dedicano la loro opera.

L'intricato problema ferroviario
fra Soviet, Cina e Giappone

Mosca, 5 mattino.

I giornali pubblicano un'intervista che Kannal, rappresentante della ferrovia sud-mancese, ha concesso al giornale giapponese *Rimbun* di Kanbin a proposito delle voci relative ad una prossima conferenza tra i rappresentanti delle ferrovie orientali cinese, sud-mancese e di Ossuri, sulla questione della revisione delle tariffe ferroviarie dirette. Kannal ha dichiarato che prima di iniziare trattative con altri la ferrovia orientale cinese deve rimanere le tariffe di sua iniziativa. La ferrovia sud-mancese ha un numero sufficiente di suoi propri problemi da risolvere e non ha affatto piacere di occuparsi della questione delle tariffe dirette. Se i rappresentanti della produzione sovietica della ferrovia orientale cinese proporranno ufficialmente alla ferrovia sud-mancese di prendere parte ad una conferenza per la revisione delle tariffe, tale proposta non sarà accettata.

I giornali rilevano che tale intervista mostra che l'accusa delle « tariffe slovate » diretta contro la ferrovia orientale cinese non era che un pretesto per giustificare la campagna organizzata dalle autorità nipponico-mancesi contro i rappresentanti sovietici della ferrovia orientale cinese e che i rappresentanti di quella sud-mancese eludono l'esame serio della questione delle tariffe.

L'Europa in cerca di pace

La parità degli armamenti
secondo la concezione inglese

Londra, 5 mattino.

Garvin, direttore dell'*Observer*, dedica uno dei suoi lunghi articoli settimanali alla situazione del disarmo dopo la pubblicazione dei memoriali italiano e britannico e constata che « per quanto le proposte italiane non siano identiche a quelle inglesi tuttavia esse non sono in conflitto su nessun punto di principio. I due piani di disarmo si appoggiano a vicenda; quindi è possibile prevedere con sicurezza che le due Potenze mediatrici continueranno a svolgere la loro azione in perfetta armonia ». Esaminando poi dettagliatamente il contenuto del documento britannico Garvin elogia Simon per le formule trovate tanto a riguardo della riduzione degli armamenti che in quella della sicurezza.

« Il piano britannico — dice — non è una soluzione ideale. Ma esso tende a colmare con degli espedienti pratici l'abisso che si apre tra la posizione francese e la posizione tedesca. Desiderando venire incontro al Reich nazionalsocialista, l'Inghilterra si è spinta fino dove era possibile spingersi senza rendere impossibile alla Francia di seguirla ».

Egli continua osservando che le preoccupazioni di Parigi sono comprensibili ma che, se durassero, peggiorerebbero la situazione.

« Fino a un certo punto la Germania si è già riarmata e continuerà a riarmarsi; nessuno al mondo potrebbe impedirglielo. Quanto più si tenterà di fermarla tanto più si stimoleranno i suoi armamenti per vie aperte o clandestine ».

Lo scrittore va tanto innanzi nel riconoscere la giustezza del principio di eguaglianza da dichiarare che la Germania naturalmente dovrà essere ammessa alla conferenza navale del 1935 « benchè, tenuto conto della estensione dell'Impero britannico e del fatto che l'Inghilterra vive approvvigionata da paesi di oltre mare, Londra dovrà rimanere inflessibile sul principio che la sua flotta ha da essere almeno doppia di qualsiasi altra flotta europea ». Garvin dice che il problema del disarmo ora in discussione non può riguardare che gli eserciti. Solo rimanendo agli eserciti di terra si può parlare del problema europeo; quello della flotta e quello aereo sono invece problemi mondiali.

« Non è possibile — scrive Garvin — dare loro una soluzione puramente europea. Come il signor Mussolini ha affermato molto bene, non vi può essere alcun ragionamento delle forze armate che galleggiano e di quelle che volano senza la piena collaborazione degli Stati Uniti, del Giappone e della Russia ».

Ma, come nel caso della marina da guerra, anche in quella aeronautica il direttore dell'*Observer* si fa paladino della superiorità britannica.

« La parità — teorica dovrà essere, egli dichiara, il principio base dei negoziati. Ma in pratica la parità non può esistere data la differenza fra le nazioni: differenza di grandezza, di spirito e di sistemi ».

Che la questione aerea sia una delle maggiori preoccupazioni dell'Inghilterra di oggi lo fa capire anche *Scrutator* nel *Sunday Times*. Egli avanza un progetto tutto suo che comprenderebbe la creazione di una forza aerea internazionale delle quattro maggiori Potenze europee in una Europa matematicamente neutralizzata.

Il deputato Davidson presenterà oggi al Governo una interrogazione curiosa: egli chiederà cioè se l'attenzione del Governo sia stata richiamata sulle misteriose evoluzioni di un grande apparecchio a motori potentissimi al disopra di Londra nella notte di giovedì scorso. L'apparecchio si è trattenuto nel cielo della capitale per ben due ore ma nessuno sa di dove venisse. Dagli aerodromi dei dintorni di Londra non era partito certamente; supponendo che fosse un apparecchio straniero il deputato Davidson chiederà se gli aeroplani esteri possono trattenersi su Londra per delle ore durante la notte senza avere ottenuto una speciale permesso.

Nuovi rilievi tedeschi

Berlino, 5 mattino.

Commentando la discussione sul disarmo dopo la pubblicazione dei memoriali delle quattro Potenze la *Boersen Zeitung* così scrive:

« Si può oggi fare un quadro più chiaro della situazione a tre mesi e mezzo di distanza dalla manovra di sganciamento di Ginevra del 14 ottobre e dalla conseguente uscita della Germania dalla Società delle Nazioni. Possiamo innanzi tutto constatare con soddisfazione che una potenza come l'Italia si è associata a noi in un punto veramente essenziale. Al pari di noi essa constata in contrasto con la sua nuova volontà di disarmo, la volontà di non disarmo di altre Potenze. E' una impossibilità che ne risulta di fare più ormai progressi di qualche importanza su questo campo; l'Italia quindi ne trae la conseguenza che in tali condizioni non può essere se non logico un rafforzamento della difesa tedesca in corrispondenza con il principio della parità ».

Per quello che riguarda l'Inghilterra il giornale crede di rilevare i notevoli progressi di fronte ai piano Simon del 14 ottobre dato lo sforzo che l'ultimo memoriale tedesco fa di rendere giustizia alla parità tedesca; ma in altri punti il memorandum inglese reca il contrasto di un compromesso malsano dappoichè evita una presa di posizione coraggiosa e chiara come si trova nella nota italiana e fa sempre nuove concessioni alla Francia proponendo per il disarmo terrestre che praticamente equivarrebbero al mantenimento delle differenze odierne.

Favore francese
al memorandum italiano

Varsavia, 5 mattino.

Il giornale *Kurjer Warszawski* scrive che il memoriale inglese sul disarmo ha suscitato a Parigi critiche generali, mentre quello italiano è considerato come l'unica soluzione possibile. Secondo gli ambienti francesi il progetto Mussolini sarebbe eminentemente logico, poichè la Germania, con o senza permesso, procederà agli armamenti, conclude è bene che le altre Nazioni restino armate e preparate alla difesa.

Rivelazioni di Voroscioloff
sull'efficienza degli armamenti russi

Mosca, 5 mattino.

Parlando nella seduta di ieri del congresso del partito comunista, il commissario per la guerra, Voroscioloff, ha detto fra l'altro: « La Russia oggi è in grado e pronta a resistere a qualunque tentativo di invasione, avendo a sua disposizione l'armata più forte e meglio meccanizzata che non gli eserciti della Francia, dell'Inghilterra e degli Stati Uniti ». Voroscioloff ha per la prima volta rivelato l'esistenza di zone potentemente fortificate per tutta la lunghezza della frontiera occidentale dal Lago Ladoga al Mar Nero. Zone ugualmente potenti, ha soggiunto, sono state organizzate nei settori esposti a maggior pericolo della Siberia orientale, al confine cino-mancuriano. Anche la marina da guerra nel Baltico, nel Mar Bianco e nelle acque dell'Estremo Oriente è stata aumentata e messa su un piede di maggior efficienza.

L'Unione delle Fiere internazionali
per il disarmo doganale

Parigi, 5 mattino.

L'Unione delle Fiere Internazionali comunica la nota seguente: « L'Ufficio dell'Unione delle Fiere Internazionali riunito a Parigi sotto la presidenza del senatore italiano Puricelli, presidente, dopo aver preso conoscenza dei rapporti che gli sono pervenuti dalle 23 Fiere aderenti appartenenti a 14 Nazioni:

« constatando che le restrizioni di ogni sorta apportate alla circolazione delle merci da un Paese all'altro, l'instabilità dei cambi e le apprensioni che crea l'incertezza dell'avvenire fanno cadere il commercio internazionale in una letargia sempre più profonda;

« ritiene che la ripresa delle relazioni commerciali normali tra le varie Nazioni è la base del ritorno progressivo alla prosperità per tutti i Paesi del mondo e che non si sarà fatto nulla per assicurare lavoro a tutti gli uomini fino a tanto che non sarà risolutamente abbordato e risolto questo problema;

« richiama l'attenzione dei corpi costituiti delle varie Nazioni sulla necessità di ricercare senza ritardo i mezzi adatti a restaurare la penetrazione economica reciproca tra le Nazioni ed incarica il Comitato delle Fiere aderenti di portare il presente ordine del giorno a conoscenza dei loro Governi ».

Profonda emozione a Parigi
per gli sviluppi politici dell'affare Stavisky

Boncour e Marchandeau alla Guerra e alle Finanze - Il rifiuto di Chiappe seguito dalle dimissioni del Prefetto della Senna - Crisi nella Casa di Molière - Verso lo «stato d'allarme» nella Metropoli

Una grave prova

Parigi, 5 mattino.

Alle 5ne del Consiglio dei Ministri di ieri mattina, Daladier ha dichiarato alla stampa: « Il Presidente del Consiglio, responsabile della autorità governativa, si rifiuta ad ogni polemica di stampa e non si preoccupa che di compiere il proprio dovere verso il paese. Deciso a fare tutta la luce sull'affare Stavisky, a rendere ormai impossibili tutte le mancanze che si sono prodotte, egli non si lascierà fermare da niente. La commissione che sarà incaricata, sin dalla ripresa dei lavori parlamentari di esaminare a fondo l'affare Stavisky riceverà nell'ora che seguirà la sua costituzione, tutti i documenti necessari al compimento della sua missione e fra l'altro l'elenco completo degli *chèques* Stavisky ».

Il senso della dichiarazione che precede dovrebbe essere che il Capo del Governo si impegna a sbarazzare al più presto il paese dai miasmi che lo avvelenano e cioè che, dopo le destre, anche le sinistre avranno la loro parte nelle esecuzioni capitali di cui la Francia è da ieri teatro. Ma nella realtà delle cose, fino a questo momento, i provvedimenti disciplinari presi, più che cogliere direttamente l'affare Stavisky sono, o sembrano, elementi di una operazione politica destinata a soffocare nel passe la rinascita di un eventuale movimento anti-repubblicano, o quanto meno anti-democratico. A determinare la natura esatta della revoca di Chiappe basterebbe, qualora mancassero altri indizi, l'entusiasmo da essa suscitato negli ambienti di estrema sinistra. La comunista *Humanité* narra che la notizia è corsa sabato sera come il fuoco di una miccia attraverso i sobborghi della capitale diffondendovi la gioia e il tripudio delle grandi vittorie.

Il socialista *Populaire*, con immagine quasi identica, afferma che la notizia scoppiò come una bomba e che tanto il popolo parigino, quanto i deputati fedeli agli istituti repubblicani hanno accolto con il più intenso giubilo la defenestrazione del « prefetto da colpo di Stato ». I russi, insomma, mettono fuori i lumi. Di rimando le destre alzano la bandiera abbrunata.

Come rivela l'*Echo de Paris*, il rimprovero più acerbo mosso dalle sinistre all'ex-prefetto di polizia, rimprovero che domani martedì il radicale Bergery avrebbe dovuto portare alla tribuna della Camera, è quello di aver tenuto bordone ai monarchici durante le dimostrazioni contro il Gabinetto Chautemps astenendosi dal procedere ad arresti preventivi, come era solito fare prima nelle dimostrazioni proletarie, e di avere tollerato la vendita della *Action Française* invece di farla sequestrare come ha fatto tante volte con l'*Humanité*. Con benemerenze simili è chiaro che la revoca di Chiappe deve essere considerata dalle destre come una vera dichiarazione di guerra.

L'*Action Française* non esita a dichiarare che Daladier sarà il Kerensky francese e che il licenziamento di Chiappe è il primo colpo inflitto all'edificio dello Stato borghese, il segno premonitore della rivoluzione rossa, che i radicali, unitamente ai socialisti scateneranno sulla Francia.

I commenti degli altri organi moderati sono dello stesso tenore. Il moderato *Temps* scrive che Chiappe incarnava in Francia l'autorità, la legalità, l'ordine, e che fu proprio questo a valergli l'ostilità implacabile degli apostoli della rivoluzione universale, di tutti coloro che non aspirano se non al disordine degli spiriti e all'anarchia dei cuori e che non vogliono se non abbattere la democrazia nella rossa follia della « grand soir ». Secondo il *Journal des Débats* quello che è successo prova che l'anarchia si è installata al potere e che Daladier è prigioniero degli internazionalisti rivoluzionari e delle potenze occulte che dominano la Francia.

La riprovazione dei provvedimenti presi dal Presidente del Consiglio è dunque da questa parte assolutamente unanime. Ma una circostanza che definisce ancor meglio l'indole dei rimaneggiamenti amministrativi strappati a Daladier dalle sinistre quale prezzo dei propri voti è la revoca di Emilio Fabre da amministratore generale della Comedie Française. Questo provvedimento, che a tutta prima lascerà a bocca aperta il lettore italiano, essendo forse la prima volta che un direttore di teatro viene a trovarsi mescolato senza sua colpa a una crisi del genere di quella scatenata dall'affare Stavisky, è semplicemente dovuto all'avere fatto recitare sulle scene del primo teatro nazionale *Coriolano* di Shakespeare tragedia nella quale, come si ricorderà, i difetti e le colpe dei Governi a base popolare sono gagliardamente aferzati e che, appunto per questo, da varie settimane strappava ogni sera uragani di applausi al pubblico di piccoli borghesi e di gente ben pensante venuta ad ascoltarlo. Con l'esumare il vecchio capolavoro proprio adesso in pieno scandalo Stavisky, il povero Fabre, che non ha mai conosciuto Stavisky, si è reso sospetto di intenzioni antirepubblicane o per dir meglio fasciste e ciò è bastato per farne imporre il siluramento. Le destre hanno preso il partito di ridere; ma le sinistre, sulle cui schiere spira da tre giorni il vento delle grandi ore giacobine, pigliano le cose sul serio e il loro entusiasmo è al colmo quasi fosse caduta una nuova Bastiglia.

Per riassumere le impressioni della giornata, senza usurpare il posto e le funzioni della cronaca, diremo, rifacendoci a quanto accennammo in principio, che il modo di procedere di Daladier, cui la Camera accorderà senza dubbio la sanzione dei voti della maggioranza social-radicale, può avere qualche probabilità di raccogliere anche l'adesione del Paese, soltanto quando la politica delle esecuzioni capitali continui inflessibile, e nominata la commissione d'inchiesta e consegnati alla medesima gli assegni bancari distribuiti da Stavisky, il Capo del Governo trovi realmente in sè e negli uomini che lo circondano l'energia di tradurre tutti i colpevoli alla sbarra a qualunque partito appartengano e qualunque grado occupino. In caso contrario l'agitazione pubblica non potrà se non crescere e il regime si preparerà ore difficili. Rileviamo intanto ancora una volta come in mezzo a così burrascosa commozione interna, la politica estera seguita a fare anticamera alla porta di Daladier.

C. P.

Giornata febbrile

Parigi, 5 mattino.

Col precipitare degli avvenimenti, l'emozione è sempre più profonda a Parigi. E d'altronde, anche in tutto il resto della Francia e sinanco nel Marocco, di cui i dispacci dipingono l'effervescenza cola notata fin da sabato sera in seguito agli avvenimenti politici a cui si è voluto mescolare inopportunamente, e alcuni dicono pericolosamente, il grande protettorato che è il più bell'impero del dominio coloniale francese. Il Sultano del Marocco, venuto a Parigi sin da venerdì per protestare contro il decreto ministeriale che riunisce il suo paese al Ministero delle Colonie attualmente denominato Ministero della Francia d'Oltremare, è rimasto particolarmente impressionato dalla notizia del defenestramento del Residente generale Ponsot, il quale aveva assunto soltanto da pochissimo tempo le sue alte funzioni.

Dalla Polizia al teatro

Ma è soprattutto la capitale della Francia che più appare colpita dalla sequela degli avvenimenti, in stretto collegamento con lo scandalo Stavisky. Le dimissioni di Fabry, Pietri e Doussain cinque giorni appena dopo la loro assunzione al potere, contrassegnavano la reazione al provvedimento preso contro Chiappe; ma il rifiuto del prefetto di polizia di accettare l'inesplicabile promozione a Residente in Marocco ne sottolineato maggiormente la gravità dell'avvenimento. Il governo afferma di avere voluto colpire « tutta la teste » senza eccezione dall'amministrazione di polizia a quella giudiziaria, ove si sono avute a lamentare debolezze e anche mancanze in occasione dello scandalo Stavisky, per il quale l'opinione pubblica ha chiesto e chiede tutta la luce e tutti i provvedimenti più esemplari.

Ma la stessa opinione pubblica apprende con scherno le decisioni più emanate e reclama che il Governo colpisca i veri colpevoli politici, quelli che hanno trafficato con le loro alte funzioni pei loro affari e i loro amici. Oggetto dei commenti più mordaci era soprattutto la nomina di Thomé fino a sabato mattina ancora direttore della Sicurezza Generale e ora assunto al posto di amministratore della Comedie Française.

I giornali dicono che non resta più che incaricare gli ispettori di Thomé a recitare sulle scene del massimo teatro sovvenzionato francese. Non appena conosciuta la polizia della rimozione di Fabre, attori, attrici, membri del comitato, il piccolo personale, gli inserviegati hanno fatto una specie di sollevazione generale dichiarandosi tutti disposti a difendere sino all'ultimo il loro amministratore generale. In un primo momento il Comitato direttivo della Comedie Française aveva avuto l'intenzione di dare le dimissioni in massa per solidarietà con Emile Fabre e soltanto l'intervento personale di quest'ultimo ha potuto per il momento evitare il gesto.

Shakespeare in disgrazia

Relativamente a « Coriolano », si sa che certi membri del Parlamento continuano a rimproverare al Fabre di avere « montato » questa commedia antidemocratica di Shakespeare, le cui allusioni agli scandali del regime sono acclamate ogni sera da sale sicolme. Non si sono mai registrati alla « Comédie » incassi così favolosi. Come si giunse alle rappresentazioni di « Coriolano »? Quando venne portato il lavoro alla « Comédie Française » e il Comitato lo ricevette con entusiasmo, Emile Fabre mise in guardia il Comitato stesso contro certe allusioni che rischiavano di essere troppo applaudite e di creare così un'agitazione incresciosa. Il Comitato passò oltre ma l'amministratore generale pregò il traduttore del lavoro, Piachaud, di recarsi a far leggere il copione al Ministro dell'Istruzione. Il Ministro De Monzie lo trovò ottimo e manifestò la propria ammirazione con parecchi battimani quando poi andò ad assistere alla « prima ». Nel frattempo l'allora Sottosegretario di Stato alle Belle Arti, Mistler, aveva ricevuto il manoscritto ad Emilio Fabre, pregandolo per lettera di sottoporre il lavoro stesso al Comitato. Poichè la sua responsabilità si trovava così avincolata, Emilio Fabre montò il lavoro, che ottenne un trionfale accoglienza. Se il Parlamento rimprovera alla « Comédie » di avere rappresentato nel 1934 un capolavoro scritto nel 1608, si sarebbe potuto ringraziare Emilio Fabre, dicono i suoi sostenitori, di avere interrotto le rappresentazioni di « Ruy Blas », ove una certa tirata sui « ministri integri » della vecchia Spagna avrebbe rischiato in questo momento di ottenere un indesiderabile successo.

Questa sollevazione generale degli ambienti artistici è accoppiata ad un malessere evidente negli ambienti dell'« Hôtel de Ville ». Non appena vi fu appresa la notizia del defenestramento di Chiappe, una grande animazione venne subito avvertita nei corridoi e negli uffici. Alla prima agitazione ha fatto seguito, in seguito alla lettera vibrata di rifiuto inviata da Chiappe a Daladier, una specie di stupore che anche ieri ha pesato per tutta la giornata sulla Prefettura di polizia. Gli agenti non nascondono il loro vivo disappunto perchè si è osato toccare il loro prefetto e soprattutto perchè il gesto è stato dettato da ineseguibili fini politici. I rilievi dei più rassegnati erano diretti a deplorare se non altro la precipitazione con cui Chiappe è stato sostituito da Bonnefoy-Sibour. Quest'ultimo verso le 18 di sabato alla Prefettura di polizia, poco mancò non fosse il primo a comunicare la notizia a Chiappe, il quale, proprio in quell'istante, aveva deposto il microfono, dopo avere udito per telefono la notizia che il Governo aveva sacrificato la sua testa ai socialisti. La trasmissione dei poteri fu estremamente rapida perchè Chiappe, obbligato a stare in letto a causa di crudeli sofferenze provocate da una crisi di sciatica, disse a Bonnefoy-Sibour di installarsi a suo piacimento. Il nuovo prefetto di polizia, non potendo evidentemente far alzare Chiappe, obbligandolo a vestirsi, si fece portare un letto in uno degli uffici, ci mise sopra il cappotto e andò a cenare.

Dimissioni su dimissioni

Chiappe, nel frattempo, aveva ricevuto numerosi segni di simpatia e di stima e fra i primi visitatori si notarono il col. Fabry che aveva dato le dimissioni da Ministro della Guerra e il prefetto della Senna, Rénard, che poco dopo presentava pure le sue dimissioni per atto di solidarietà con Chiappe.

La lettera di dimissioni inviata da Jean Fabry in data 3 febbraio a Daladier era controfirmata anche dal ministro delle finanze Pietri, e suonava così:

« Signor Presidente del Consiglio, facendoci a tutti e due l'onore di affidarci, in un momento difficile, un così grave incarico, ci dicevate la vostra volontà di restaurare l'autorità dello Stato. Da parte nostra si promettevamo, senza altra preoccupazione se non quella di aiutarvi, di dedicarci al compimento di questa opera necessaria. Stamane nel Consiglio un disaccordo profondo si è levato intorno ai metodi e ai mezzi che sembravano più acconci nel momento presente a raggiungere lo scopo verso il quale insieme tendevamo; e noi consideriamo nostro dovere di lealtà pregarvi di rinunciare alla nostra collaborazione prima che il Governo si sia presentato dinanzi alle Camere e mentre vi è ancora facile trovare i concorsi necessari. Non è senza turbamento che siamo stati indotti a questa decisione, ma essa ci è apparsa come la sola capace di assicurare, nelle circostanze attuali, la vostra piena libertà di azione ».

Le dimissioni di Edward Rénard sono formulate nella seguente lettera diretta al ministro degli interni recante la data del 4 febbraio:

« Signor ministro, apprendo che il governo ha nominato Jean Chiappe alla Residenza generale del Marocco, ma che questi rifiuta il posto per motivi da lui stesso esposti in una lettera al Presidente del Consiglio. Da più di sette anni alla al ministero degli Interni, sia al municipio, la mia azione è stata incessantemente e intimamente legata a quella di Jean Chiappe; ambedue con lo stesso cuore abbiamo sempre servito il regime repubblicano. Per quanto penoso mi riesca abbandonare il mio posto e lasciare gli eccellenti collaboratori non posso rimanere in funzione in presenza di un provvedimento che non mi sembra d'altronde rispondere agli interessi della città di Parigi, alla quale sono tanto profondamente attaccato. Ho dunque l'onore, signor ministro, di rimettere il mio posto a vostra disposizione e per conseguenza il pregarvi di pronunciare la mia messa a disposizione ».

Il Presidente del consiglio municipale René Fiquet ha inviato a Chiappe e Rénard due lettere nelle quali esprime la profonda emozione della municipalità nell'apprendere le dimissioni ed aggiungere un caloroso elogio per i due uomini e per l'opera da essi prestata.

I nuovi ministri

In mezzo a questi scambi di lettere e a tutta una serie di colpi di scena politici, di telefonate, di negoziati per la designazione dei successori ai posti vacanti, di trattative con personalità che rifiutavano o accettavano, i Ministri si riunivano di nuovo in consiglio nella mattinata domenicale di ieri non più alle 10 ma alle 11,30 con ritardo spiegato dalle circostanze. Il Guardasigilli metteva al corrente il Consigl

mente preso nei confronti di Chiappe, ha dichiarato trattarsi di un'operazione di politica pura, come è facile dimostrare. « Infatti nelle ventiquattro ore che hanno preceduto la decisione il Governo ha, dapprima, sollecitato i voti dei socialisti « duri », offrendo loro la testa del prefetto e, alcune ore dopo, i voti di parecchi deputati del centro, annunciando il mantenimento in funzioni del prefetto. L'avvenimento dimostra che il ministero si è all'ultimo deciso per la prima soluzione, giudicandola senza dubbio più sicura della seconda. Il pubblico stenterà a comprendere una tale concezione della giustizia. Siamo in parecchi alla Camera a conoscere le ore di queste due serie di conversazioni e i nomi di coloro che vi hanno partecipato ».

L'ex-ministro Reynaud ha detto dal canto suo: « Il Governo, per tentare di sopravvivere qualche giorno alla Camera, ha inferto un nuovo colpo al regime. La figura di Chiappe domina dall'alto i politicanti, e del resto non è certo che il Governo debba raccogliere alle scrutinio il profitto della sua cattiva azione ». L'ex-ministro Rollin, dopo avere tessuto l'elogio di Chiappe, ha affermato che coloro i quali hanno provocato il suo allontanamento si sono serviti una grave responsabilità. Per il deputato di destra Taittinger si tratta di un colpo di Stato giacobino e per numerose altre personalità del mondo parlamentare si tratta di una operazione puramente politica e pertanto riprovevole. Bonnefous, dopo avere sostenuto che i politicanti del cartello danno la misura più vile del loro carattere, afferma che l'opinione pubblica protesterà con forza. Anche Ybarnégaray parla di « cattiva azione » da parte del Governo.

L'allusione di Bonnefous a possibili reazioni non era molto lontana dalla realtà: infatti di nuovo la folla ha tornato a manifestare nelle strade e nelle piazze. Parigi nella tarda serata di ieri era come presa d'assedio da schiere fitte di agenti che, agli ordini del nuovo prefetto di polizia Bonnefoy-Sibour, coadiuvato dal direttore generale della polizia municipale e da altri funzionari, occupavano tutti i marciapiedi, gli angoli delle strade e i punti strategici, respingendo colonne di dimostranti che gridavano ad alta voce: « Abbasso i ladri! ». Si sono verificati qua e là incidenti. Benchè Parigi sia da qualche giorno sprovvista di taxi a causa dello sciopero generale, la circolazione è rimasta ugualmente interrotta soprattutto nel centro della Capitale, in piazza dell'Opera, sui grandi boulevards a causa delle colonne di dimostranti che rifiutavano di circolare mentre gli automobilisti privati suonavano le trombe provocando un frastuono infernale. La polizia, dopo avere disperso a diverse riprese la folla senza però usare brutalità, procedeva all'arresto di una settantina di persone imputate di rifiuto di circolazione, di oltraggio agli agenti, ecc. Alcuni di questi arresti sono stati mantenuti.

Timore di più gravi disordini

La grande riunione di ex combattenti ai Campi Elisi che era stata proibita per ieri ma rinviata in causa di un intervento di Daladier e di Chiappe avrà luogo domani martedì. Anche la Lega della gioventù patriottica annuncia per domani alle 19 in piazza del Municipio un corteo che si recherà dinanzi alla Camera.

Incidenti sono pure avvenuti in provincia. Le dimostrazioni di Le Havre sono state turbate dall'intrusione di elementi comunisti. La forza pubblica ha caricato i dimostranti che avevano fermato tre tramvai tagliando le corde dei trolley e ha proceduto ad arresti.

Il timore del Governo di coveri fronteggiare gravi disordini è provato dal fatto che, a quanto riferisce la *Liberté*, sabato verso le 18 il Ministro Frot convocò il tenente colonnello Barthe, agente di collegamento col Ministero della Guerra, e gli domandò di convocare immediatamente una conferenza nel corso della quale i generali responsabili dell'ordine della capitale in caso di torbidi prenderebbero tutte le decisioni ritenute utili. Così fu fatto e fin dalle venti di sabato è stato applicato in Parigi il famoso piano di « prevenzione di torbidi » adottato or sono quattro anni su iniziativa di Chiappe. Questo piano prevede la « messa in allarme » di tutte le truppe della guarnigione di Parigi, la loro suddivisione in prossimità dei punti strategici in diversi settori comandati ciascuno da un colonnello e la sostituzione del servizio di guardia dei pubblici monumenti, abitualmente affidata alla guardia repubblicana, con truppe di fanteria. Inoltre — termina la *Liberté* — parecchi distaccamenti di guardie mobili della regione Ovest sono stati avviati telegraficamente di recarsi da Versailles a San Germano.

Il presidente del Consiglio municipale offrirà giovedì, secondo la tradizione, un banchetto al Municipio al Presidente della Repubblica e ai membri del Governo, ma, secondo vari correnti, numerosissime personalità di tutte le tinte politiche si asterrebbero dal partecipare al banchetto. E anche intenzione di numerosi consiglieri comunali di chiedere la riunione del Consiglio municipale. Il deputato di corso Orazio De Carbuccia, genero di Chiappe, ha confermato di avere presentato all'ex-prefetto di polizia di rinunziare al mandato di Attaché per consentire allo stesso Chiappe di presentare la propria candidatura, ma Chiappe ha declinato la proposta, così come ha declinato quella di presentarsi al IX Circondario di Parigi.

Le doti del marito ideale

Una inchiesta in Inghilterra

Londra, 5 mattino.

Quali sono le doti del marito ideale? Un giornale di Londra ha rivolto questa domanda alle sue lettrici ed ha ricevuto 96 mila risposte. Esso ha contato, servendosi di macchine date in massa della corrispondenza, i voti dati a ciascuna qualità che il coniuge ideale deve possedere per arrivare alla conclusione che in ordine di importanza tali qualità sono le seguenti: 1) fedeltà; 2) amore alla casa; 3) salute; 4) franchezza; 5) affezione ai bambini; 6) senso umoristico; 7) galanteria; 8) temperanza (parola che in Inghilterra si applica esclusivamente agli uomini); 9) socievolezza; 10) successo professionale; 11) disposizione a mangiare quello che la moglie prepara; 12) bella presenza.

Il giornale commenta osservando che la donna inglese vuole essere sicura del suo possesso e che perciò mette all'ultimo gradino della scala la bellezza maschile e la galanteria. Un uomo bello e galante è notato anche dalle altre donne.

Accattone rinvenuto morto con 80 mila lire in tasca

Novara, 5 mattino.

Era assai conosciuto, anche a Novara, un vecchio accattone, il settantenne Matteo Giordani da Torino, il quale andava in giro sopra una carrozzella trainata da un grosso cane. Ultimamente aveva abbandonato la sua vecchia vettura perchè gli era fuggito il cane. Costui era noto per la caratteristica maniera di scambiare i biglietti di banca a coloro che gli rispondevano di non avere moneta spicciola. Ora giunge notizia che il Giordani venne trovato morto per assideramento in un casolare ai confini della Lomellina.

Nei fagotti che portava a tracolla gli furono trovati biglietti e monete, in gran parte fuori corso, per la somma di 30 mila lire e quattro libretti di risparmio di una banca fallita, con 30 mila lire di deposito.

Il primo corso dei carri
al Carnevale di Viareggio

Viareggio, 5 mattino.

L'ultima tradizione del Carnevale viareggino non si è, nemmeno questo anno smentita, e ha superato, anzi, ogni aspettativa, non soltanto per l'accresciuto numero di carri e mascherate, ma anche per l'imponente maestosità di essi, fu convenuta numerosa folla proveniente dai maggiori centri delle regioni circonvicine.

Sugli splendidi viali a mare, sedici grandi carri, 15 mascherate in gruppo e 24 mascherc, isolate oltre le carrozze e le automobili, sono stati ammirati, circondando al loro passaggio il più caldo applauso della grande folla, che, al suono di cento musiche e al canto della canzonetta ufficiale, seguì entusiasta il fantastico corteo. « Treno popolare » di Francesconi. « Inferno novecento » di Pardini « Corriera paesana » di Marcucci e « Carnevale al giogo » di Pardini, per citare i migliori sono dei lavori maestosi e grottescamente decorativi che metteranno nel più serio imbarazzo la giuria per la premiazione. Altro carro ben quotato è il « Nido dell'allegria », mentre, fra i minori, « Carnevale in cattedra », « Al colpo di grancassa ballai con quella grassa », e « Dopo una partita di calcio » sono fra i più apprezzati dal pubblico. I carri del Dopolavoro sono risultati dei veri gioielli, particolarmente « Livorno jazz » del Dopolavoro di Livorno e la « Scoperta dell'America » del Dopolavoro di Lucca. I quattro mori del noto monumento livornese sono infatti fedelmente riprodotti con la variante di un grottesco ammirevole, reso ancora più comico dalla valentia dei provetti suonatori di jazz-band. Cristoforo Colombo esprime la sua trascolata meraviglia per la duplice scoperta, dell'America cioè e dello stanchezzo luccheso in quegli sconosciuti lidi. Quest'ultimo, invece, per niente sorpreso gli offre con insistenza la sua produzione mostrandogliene il grazioso campione.

Il corso magnifico di oggi, che costituisce la prova generale degli altri due che seguiranno domenica 11 e martedì 13, è stato veramente magnifico. Alla sera, la folla, non ancora stanca della baraonda del pomeriggio, si è riversata nei viali Regina Margherita, Garibaldi e nella piazza Vittorio Emanuele, artisticamente illuminati per trascorrere qualche altra ora di giocondità, allietata da un concerto bandistico e da uno splendido Luna Park. Contemporaneamente, al Politeama si all'Eden si sono svolti i primi veglioni con grande concorso di maschere e di pubblico.

TEATRI e CONCERTI

Il « Siegfried » al Regio

Da neve anni il *Siegfried* più non appariva al nostro Regio; e ogni tanto, nei concerti sinfonici, ne avevamo la nostalgia i sussurri e i fremiti del « mormorio della foresta ». Il pubblico accorso ieri sera a gremire ogni ordine di posti nella sala di Benedetto Alfieri, chiaramente dimostrò, con il suo vivo compiacimento e con i suoi applausi scroscianti, quanto desiderata fosse questa ripresa. Sono ormai lontani i tempi nei quali chi sentiva di far parte degli intenditori di musica doveva scegliere per uno dei due partiti estremi, senza esitazione e senza pentimenti: o wagneriani o anti-wagneriani — questa specie di Guelfi e Ghibellini delle platee e delle gallerie d'allora. Oggi l'opera di Riccardo Wagner splende in una luce che a tutti svela le sue bellezze, d'episodio in episodio, d'accento in accento; frutto d'una cultura musicale sempre più diffusa e concreta, risultato ottenuto da una lunga e nutrita serie di manifestazioni, delle quali le varie stagioni del Regio vogliono essere l'indice più vasto e popolare.

La giornata più eroica della Tetralogia, il canto della giovinezza, l'alba e il mattino dell'eroe, ancora una volta trascinarono ieri sera gli ascoltatori a uno schietto entusiasmo; dovuto anche alle particolari cure che a questa edizione dello spartito wagneriano furono prodigate. Il maestro Franco Ghione al dimostrò esperto e sicuro concertatore dell'ampia tessitura tematica, seppe agevolmente superare le molteplici difficoltà offerte dalla seconda giornata della Tetralogia; e particolarmente felice apparve il dolce respiro che, nel secondo atto, segnì il risvegliarsi della foresta. Isidoro Fagoga è ben noto al nostro pubblico come uno degli interpreti wagneriani più reputati: il suo ampio fraseggiare dagli attacchi netti e sicuri, sovente scolpiti. l'ampio volume della voce mai prodigato nell'effetto per l'effetto, seppero dare alla figura del giovinetto eroe il rilievo migliore. Il Wiandante era Umberto di Lello, altre giustamente noto interprete wagneriano; ammirevole per stile, per una sorvegliata composizione scenica del personaggio; ed Eva Turner, infine, seppe essere un'ottima, efficacissima Brunilde. Lodevoli apparvero il Raisoff (Mime), il Cavallini (Alberico), la Sigalla (Erda). Le scenografie erano state dipinte da Renato Testi; e apparvero intonate a quella che ormai può chiamarsi la tradizione scenografica wagneriana. Più e più volte, alla fine d'ogni atto, gli interpreti dovettero presentarsi al proscenio, con il maestro Ghione, a ringraziare il pubblico plaudente.

* * *

La seconda rappresentazione del *Siegfried* è stabilita per mercoledì alle ore 20,30, in turno di abbonamento diurni, cosa undicesima della serie. La vendita dei biglietti, a prezzi normali, è cominciata stamattina alla segreteria del teatro. Stasera e domani riposo.

AL VITTORIO questa sera la Compagnia Melato-Tumiati mette in scena l'annunciata novità, *Tutto una vita* di Besier ed Edginton. Continua intanto ad essere allo studio l'altro nuovo lavoro di cui già si è detto, *Uno di quelli* di Carlo Marchi.

ALL'ALFIERI questa sera spettacolo a prezzi popolari con l'ultima replica dell'applauditissimo *Affare Kubynsky* di L. Fodor. Domani la Compagnia Palmer-Cimara-Pilotto mette in scena la terza novità della stagione, *Rosa e neve* di Alessandro Hunyady.

AL BALBO la Compagnia S.V.A.R. dà questa sera l'ultima replica del *Quattro Robinson*, e domani sera riprenda l'interessante rivista *Torino-Metro*. Per questo spettacolo la Compagnia si arricchisce di due attori elementi, Jole Pacifici e Gino Bianchi, ben noti in campo operettistico ove raccolsero calorosi e meritati successi. Inoltre è stato scritturato il « Davis-ballet », uno dei più pregiati complessi di danzatrici e danzatori, il quale formerà degno complemento al « jazz » del maestro Filippini.

AL ROSSINI, mentre si attende il nuovo « vaudeville » *Sono arrivati i parenti* di Drovetti e Fiorillo, continuano con sempre vivo successo le repliche del *Treno popolare Torino-Ventimiglia*.

AI CHIARELLA la Compagnia veneta di Gino Cavalieri, rappresenta questa sera uno dei più ameni e originali lavori del teatro veneziano, *L'onorevole di Campodarsego* di Libero Pilotto.

AI GIANDUJA le divertentissime marionette dei fratelli Lupi questa sera e domani sera faranno riposo, per prepararsi a mettere in scena possibilmente, mercoledì, nientemeno che il famigerato mostro del lago scozzese, di cui tutti parlano. Il nuovo lavoro si intitola infatti *Il mostro di Lock-Ness al paese dei campanelli d'oro*, e con esso Gianduja e i suoi compagni fanno conto di preparare grandi sorprese ai loro numerosi ammiratori, grandi e piccoli.

Il « pezzo concertante » di Ghedini all'Augusteo

Roma, 5 mattino.

Ieri, all'Augusteo, il maestro De Sabata ha diretto fra l'altro il « pezzo concertante » di G. F. Ghedini.

Questa composizione ha avuto caloroso successo. L'autore è stato chiamato due volte dagli applausi del pubblico.

La morte di Virginia Ferni Germano

Si è spenta ieri mattina a Torino, nella sua abitazione in via Rossini, Virginia Ferni Germano, che fu cantante famosa e insigne maestra di canto.

Di famiglia lombarda e musicale, cugina di quella Virginia che nel 1864 sposò a Torino il Teja, e di quella Carolina, che insieme alla Virginia acquistò fama di concertista di violino (e che, sposato il baritono Giraldoni, si dedicò poi al canto e all'insegnamento, ottenendo nobili successi), sorella di Angelo Ferni, che trasferitosi a Napoli, insegnò per trenta anni il violino nel Conservatorio e fondò un notevole quartetto. Colei che oggi i musicisti torinesi rimpiangono nacque a Torino negli ultimi del 1842.

Era stata dapprima anch'ella violinista, come sua sorella Teresina, che a novantatre anni le sopravvive e, ancora forte nella tristezza, ne vaglia la salma. Lasciò poi il violino per il canto, avendo voce di soprano. Esordì felicemente a Siviglia nel *Faust*, opera che ripetè a Madrid con Roberto Stagno. Nell'84 partecipò alla prima rappresentazione dell'*Iseo* di *Pizzetta* di Mancinelli al Comunale di Bologna. Il 26 dicembre 1885 si presentò per la prima volta alla Scala come *Carmen*, affermandovisi grande interprete. Il 27 febbraio dell'86 cantò per prima alla Scala l'*Edmea*, che Catalani le aveva dedicato. Viaggiò molto, fermandosi specialmente in America e in Russia. E però apparve alla Scala soltanto nelle due opere che abbiamo citato. Anche al Regio di Torino cantò soltanto due opere, *Loreley* e *Romeo e Giulietta* di Gounod, nell'82-90.

Era fatta una specialità delle parti di Carmen, di Mignon, di Margherita nel *Mefistofele* di Boito, di Rosina nel *Barbiere* di Rossini, oltre che delle citate opere di Catalani. Insieme con il teatro coltivava il concerto, con le arie italiane del Settecento, le romanze francesi, i *Lieder* dell'Ottocento e con qualche lirica di Debussy. E fu proprio nella *Demoiselle élue* e nell'*Enfant prodigue* che si presentò per l'ultima volta al pubblico, nel Liceo Musicale di Torino, nel 1913. Aveva già abbandonato il teatro nel 1890. La sua lirica la noverò fra le acclamate cantanti per circa vent'anni, solamente. Ella volle ritirarsi nel pieno possesso delle facoltà vocali e mai cedette ai più insistenti inviti.

Visse a Milano fino al 1901, venne poi a Torino e qui prese dimora. Fiera della sua indipendenza, morì il coniuge signor Germano, dal quale si era divisa poco dopo le nozze, cominciò a dedicarsi all'insegnamento privato, avendo più volte rifiutato sollecitazioni di importanti istituti musicali d'Italia e di fuori. E tale insegnamento, divenuto preclaro in tutta Italia, continuò instancabilmente fin negli ultimi anni, e, seppur ridotto, per la severità del metodo e per l'alto costo delle lezioni, non cessò mai del tutto. Ebbe fedelissimi, allieve numerose e alcuni allievi. E più ne avrebbe avuti se, come accennammo, la severità (imponeva lo studio di almeno dieci anni, la rinuncia a qualunque tentativo di esordio prematuro, la disciplina fisica) non fosse parsa eccessiva a molti frettolosi e vanitosi, o le esigenze finanziarie non avessero agomentato i non ricchi. Carattere imperativo, convinzione ferma, alle troncava irremissibilmente le relazioni con gli allievi che negligevano i suoi dettami.

Come cantante, vien ricordata per la voce soave ed energica, per il fraseggio appassionato, per la nitidezza del suono, l'eleganza degli abbellimenti, il gusto della dizione. Affievolita dagli anni, limitata dal respiro, la sua voce s'era serbata flessibile e vibrante. Per gli amici intimi cantava sovente. E anche qualche settimana fa, vincendo sprezzantemente la quasi cecità, la rinsanguerea del corpo, la debolezza dell'udito, reagendo al destino della vita, volle dare un saggio vocale, che, considerato lo stato delle cose, parve sorprendente.

Sempre entusiasta del canto, disse, che l'ultimo suo respiro sarebbe stato ancora una nota musicale...

a. d. c.

Il consiglio generale dell'Istituto di previdenza dei giornalisti

Roma, 5 mattino.

Nella sede dell'Istituto Nazionale di previdenza dei giornalisti italiani « Arnaldo Mussolini » si è riunito sotto la presidenza dell'on. Gaetano Polverelli, il Consiglio generale convocato in assemblea ordinaria.

Erano presenti l'on. Lando Ferretti, Mario Baratelli, Vasco Patti del Comitato direttivo, Benedetti Giulio, Borelli Aldo, Castelletto Giovanni, Cerini Gherardo, Cassola Garzia, Chiassone Davide, Di Marzio Cornelio, Favaloro Antonio, Lo Surdo Nicola, Morse Giulio, on. Francesco Paolelli, Pino Giorgio, Rossi Francesco, Assante Arturo e Risoli Michele.

Il Consiglio generale ha approvato la relazione del Comitato direttivo sul bilancio di previsione per l'esercizio 1934, bilancio che conferma la efficienza e la solidità patrimoniale dell'Istituto. E' stato poi deliberato all'unanimità l'aumento della polizza di assicurazione sulla vita da lire 30 mila a lire 35 mila, con riserva di nuovo aumento in base a ulteriori risultanze della situazione patrimoniale amministrativa.

Il Consiglio generale ha inoltre approvato il regolamento per l'assegnazione delle borse di studio « Arnaldo Mussolini » per figli dei giornalisti che appartennero all'Istituto.

Cronaca Cittadina

Il rapporto del Fascio di Borgone
presieduto dal Segretario federale
Grandiose manifestazioni al Duce

In occasione del rapporto del Fascio locale, ieri mattina Borgone, tutto imbandierato e festante, ha accolto con spirito fascista il Segretario Federale che vi ha portato la sua alta e fervida parola di comando.

All'arrivo di Andrea Gastaldi, tutta la popolazione era in attesa sulla strada principale. Il primo saluto che egli ha ricevuto, non appena sceso dall'automobile, è stato oltremodo gentile e gradito: un mazzo di fiori accompagnato da graziose parole, offertogli da una scolaretta. Ossequiato dalle autorità del luogo — il Podestà, cav. Agnesi, il Segretario del Fascio Furbatto, il parroco don Ventini, l'ispettore di zona cav. Campagna e altri — il Segretario Federale ha passato in rivista la bella schiera dell'infanzia e della gioventù del luogo, Balilla e Avanguardisti, Piccole e Giovani Italiane, Giovani Fascisti e Camicie Nere; rivista che è terminata fra entusiastici e cialdi! » all'indirizzo del giovane e fattivo gerarca, fra lo sbandierare dei numerosi vessilli, agitati in segno di giubilo, e fra l'echeggiare fulgoso di « Giovinezza » suonata dalla banda musicale del luogo.

Ma una dimostrazione anche più calorosa, una vera ovazione, ha accolto il Segretario Federale quand'egli è entrato nel vasto salone, completamente gremito per il rapporto del Fascio. Tutta la popolazione, si può dire, era convenuta nella simpatica e solenne adunata. La sala era tutta imbandierata e un grande ritratto del Duce campeggiava fra nastri tricolori e le insegne dei Fasci.

Il podestà cav. Agnesi ha ricolto al gerarca, a nome della popolazione, un affettuoso saluto, esprimendo il desiderio ch'egli si faccia interprete presso il Duce della fede e della venerazione di Borgone e della Valle di Susa per il Capo.

Il segretario del Fascio, Buratto, ha poi svolta la sua relazione sull'attività del Fascio di Borgone, uno dei primi fondati nella media Valle di Susa, mettendo in rilievo i grandi progressi compiuti nel tesseramento, nell'Opera assistenziale, nel Dopolavoro e in tutte le altre organizzazioni, e chiudendo con la promessa di un lavoro sempre più fecondo per l'avvenire d'Italia e del Regime, e con il giuramento di fedeltà al Duce.

Approvata all'unanimità la relazione, ha preso la parola Andrea Gastaldi, ascoltato dalla numerosa assemblea in religioso silenzio, rotto tuttavia ben sovente dalle esplosioni di entusiastici applausi, giacchè egli, parlando al suo discorso un tono elevato, ha saputo penetrare nell'intimo dell'anima semplice e schietta dei suoi ascoltatori. Commenta fra camerati, egli ha sfogliato la fresca fedeltà di quella Camicia Nera varsi, diconsi orgogliosi di essere fra loro giacchè la fanteria rurale della provincia dà il nobile esempio di essere tutta in linea.

Il Segretario Federale ha sottolineato con compiacenza l'attività svolta dal Fascio di Borgone per l'opera assistenziale, ed affermando che tutti vi devono concorrere, senza discrisione alcuna che sarebbe indegna di fascisti e di italiani, ha lumeggiato mirabilmente la portata sociale di questa grande iniziativa, che costituisce uno dei meriti e delle glorie maggiori del Regime. Ma l'attività fascista — ha continuato l'oratore — deve altresì rivolgersi con particolare cura ai Fasci Giovanili, che rappresentano, non più armai la speranza, sibbene la certezza del domani, la continuità della Rivoluzione. Con la fede in Dio, nella Patria e nella famiglia, la fede fascista è la prima cosa nei puri cuori dei nostri giovani, ed essi sono veramente degni di preparare e vivere la grandezza e la gloria del domani.

Noto particolarmente efficaci e decisivo insieme ha poi toccato Andrea Gastaldi, parlando dei Fasci Femminili, nei quali non deve crescere la donna politicante, bensì la madre e la fanciulla che, nell'adempiere la loro sublime, eterna missione di donne, missione di bontà e di tenerezza, siano come il tramite per cui nella pace del focolare si trasmetta di generazione in generazione il fecondo seme della fede fascista.

L'oratore, sempre ascoltato con interesse pari alla deferenza, e continuamente interrotto da entusiastiche approvazioni, ha in seguito tratteggiato quanto il Fascismo compie in difesa del lavoro e dei lavoratori, quanto realizza per creare un sano, giusto e duraturo equilibrio fra le varie classi sociali: leggi, istituti e provvidenze che costituiscono il solo e valido baluardo contro il decadere della civiltà europea, e che richiamano su Roma luminosa ed eterna lo sguardo di tutto il mondo.

Ma il Fascismo — ha concluso Andrea Gastaldi — è contro ogni camarilla ed ogni egoismo. Perciò bisogna servirlo in purezza, come una religione: la religione della Patria. Bisogna essere soldati della Causa, come quadri alpini al fronte, cioè milizia che non indietreggia davanti al sacrificio. La salute del popolo è il costante pensiero, la suprema cura del Regime; molto per lui ha fatto, molto ancora farà. E il popolo ha questa fiducia, ha questa certezza. Sa che l'Italia, ammirata e invidiata, raggiungerà rapidamente il suo avvenire, sa che Roma ancora una volta sarà esempio di civiltà e progresso a tutti i popoli del mondo.

Lo smagliante discorso del Segretario Federale è stato accolto da una interminabile ovazione a cui tennero alzata al Duce e all'Italia. La memorabile mattinata di Borgone si è poi conclusa in un pensiero di sommesso affetto per i Morti della grande guerra. Formatosi un imponente corteo preceduto dalla banda, guidato ai canti degli inni patriottici si è recato al Monumento dei Caduti, ove il Segretario Federale ha deposto un mazzo di fiori, e dove la folla ha assistito in religioso raccoglimento.

Altre adunate di Fasci

Alla presenza di tutte le autorità locali e dell'Ispettore di Zona, il Fascio di Mattie ha tenuto il proprio rapporto annuale.

Il Comandante del Fascio Giovanile incaricato di reggere la Segreteria del Fascio ha letto una esauriente relazione sulla attività svolta da quel Fascio di recente fondazione, relazione che venne all'unanimità approvata da tutti i camerati presenti.

Dopo aver proceduto all'insediamento del nuovo Segretario di quel Fascio, camerata Giuseppe Peisetti, l'Ispettore della 1.a Zona portò ai presenti il saluto del Segretario Federale e trasmise le direttive per l'azione da svolgere per l'anno seguente.

Il rapporto si chiuse con un entusiastico saluto al Duce.

Ha avuto luogo l'annuale rapporto del Fascio di Gravere, con grande concorso di tutti i fascisti, del popolo e delle autorità locali. Il Podestà con brevi cenni portò il saluto di quel laborioso paese, quindi il Commissario del Fascio lesse una ampia esauriente relazione che fu approvata entusiasticamente da tutti i presenti. Presero la parola anche alcuni camerati per portare al Commissario del Fascio il caldo ringraziamento per l'opera da lui svolta. Indi l'Ispettore della 1.a Zona dopo aver recato il saluto del Segretario Federale, tracciò le direttive per l'azione da svolgere per l'anno seguente.

Il rapporto si chiuse fra il canto degli inni della Rivoluzione e le acclamazioni devote ed entusiastiche al Duce reggitore dei destini della Patria Fascista.

Lettere del pubblico

I padiglioni di piazza Castello

« Un provvedimento che dovrebbe far da corollario al risanamento di via Roma — tenacemente voluto, perseguito ed attuato, dopo trent'anni di chiacchiere, dal nostro Podestà Thaon di Revel — sarebbe il rinnovo dei vecchi baracchini che fiancheggiano i portici di piazza Castello e che non si confanno più al nuovo aspetto del centro cittadino. Molti sostengono addirittura la necessità di sopprimere i baracchini, ma io non sono dello stesso parere: piazza Castello è, per i torinesi, quello che per i milanesi è la Galleria e quei padiglioni incastrati fra pilastro e pilastro servono egregiamente, nella cattiva stagione, a riparare dal vento, dall'acqua, dalle raffiche di neve i pedoni che amano fare i classici « quattro passi » all'ora dell'aperitivo; ed a prescindere dal loro carattere utilitario essi formano oramai parte integrante di quel che un giornalista chiamerebbe « colore di Torino ». Sono certo che, se un bel mattino, non troveremo più i baracchini al loro posto, coloro stessi che se chiedono oggi la soppressione, sarebbero i primi a rammaricarsene: mancherebbe qualche cosa alla fisionomia nota della città, qualche cosa che, nata senza ripiego, ha conferito con l'andare del tempo a quel tratto di portici un'aria intima, raccolta, che dà un senso preciso alla classica passeggiata dell'aperitivo.

« Ma rinnovarli bisogna, senza dubbio. E lo si può fare con un certo gusto: la sistemazione provvisoria offerta in piazza San Carlo ai negozianti sloggiati di via Roma ci ha fornito un esempio preclaro di eleganza squisitamente moderna, in fatto di padiglioni: graziosi senza pretese, modernissimi in virtù della loro stessa precarietà, essi piacciono ed è opinione comune che se non fossero in piazza San Carlo, meriterebbero di rimanere. Certo, data la loro ampiezza, non è possibile trasferirli *sic et simpliciter* tra i pilastri di piazza Castello — a via Roma finita — ma non si potrebbe utilizzare il materiale per rinnovare in modo economico quelli già troppo vetusti? Dò la proposta per quel che vale ».

(*Segue la firma*).

Conferenze

Oggi nella sala di via Mercantini 3, alla Pro Coltura Femminile, Dora Settimi terrà una dizione di versi su *Poetessa italiane di ieri e di oggi*.

Il pianista Maas al Liceo

Stasera, invitato dal Gum, il pianista Marcel Maas darà concerto al Liceo. Programma: Mozart, *Sonata* in do; D. Scarlatti: Cinque sonate: Beethoven: *Sonata*, op. 31, n. 2; Franck *Preludio, corale e fuga*; Ravel: *Le tombeau de Couperin*.

Concorso per assistente al Politecnico

Il R. Istituto Superiore d'Ingegneria comunica che è aperto il concorso ad un posto di assistente ordinario alla cattedra di Scienza delle Costruzioni.

Chi intende concorrere, deve presentarne domanda, su carta legale da lire 5 alla Direzione dell'Istituto, non più tardi del 17 febbraio, allegando ad essa i documenti di rito. Il bando di concorso potrà essere consultato presso la Segreteria dell'Istituto.

Cade da un carro e si ferisce gravemente

Il contadino Costantino Fasoglio di Carlo, di anni 20, residente ad Aramengo d'Asti, salito su di un carro per aggiustarvi un carico di legname, inciampicava in un tronco e precipitava al suolo battendovi del capo. La moglie accorsa lo trovava svenuto. Con autoambulanza, accompagnato dalla stessa moglie il Fasoglio veniva condotto a Torino all'Ospedale di San Giovanni, dove il dott. Odasso gli riscontrava la frattura della base cranica e lo faceva ricoverare riservandosi sulla prognosi.

Giuochi di forze

Sabato notte, in un esercizio pubblico di corso Giulio Cesare tali Onofrio Battoni fu Pietro di 30 anni e Alfredo Audino di Lorenzo di 34, il primo abitante in via Antonio Cecchi 32 e il secondo in corso Vercelli 142, si divertivano in giuochi di forza. Sconfitto rimase il Battoni il quale, avendo riportata la frattura di una falange del dito medio della mano destra dovette ricorrere ai sanitari dell'Assistenza Martini che lo giudicarono guaribile in un mese.

Il calcio di un cavallo

Il carrettiere Tommaso Rocca fu Pietro, di 48 anni, abitante a Nichelino, recatosi ieri mattina alle 7, nella bassa del ponte Sangone in regione di Nichelino per caricare della sabbia, mentre spronava il cavallo questi gli sferrò un calcio che gli fratturò il collo del femore. Soccorso da un passante e deposto su di una automobile privata venne accompagnato all'Ospedale Martini dove il dott. Sacco gli praticò le cure del caso e lo fece ricoverare giudicando guaribile in tre mesi.

Bollettino demografico di Torino

4 Febbraio 1934 - Anno XII

NASCITE	15
MORTI	23

Una Lucrezia moderna

E' stata medicata dal dott. Andreoli dell'Ospedale di San Giovanni la ventisettenne Emma Giuatetto nata Peraglio, di Moncalieri, abitante in regione Tagliaferro, la quale presentava la frattura dell'avambraccio sinistro. Richiesta delle circostanze nelle quali essa aveva riportato tale ferita la Giuatetti ha narrato che tornando la sera verso casa dopo aver ritirato dal forno un paniere di pane del peso di 20 chilogrammi, si era imbattuta, in località deserta, in un tale che a più riprese, quando l'aveva incontrata per via, l'aveva sempre importunata con i soliti banali complimenti. L'ammiratore, considerato che dovendo la donna reggere con ambo le mani la cesta non era affatto in condizioni di difendersi, ritenne propizio il momento di aggiungere alle parole, un gesto di omaggio alla prosperosa bellezza. Ma egli non conosceva la suscettibilità della Giuatetto la quale non potendo far uso delle mani rispose non meno eloquentemente coi piedi. La inaspettata resistenza incontrata mandò sulle furie l'ammiratore il quale non avendo alcuna tradizione di cavalleria diede un brutale urlone alla donna che perduto l'equilibrio andò a gambe levate disseminando per terra le fragranti pagnotte di pane. Cadendo in così male modo la disgraziata si era fratturata un braccio. Alle sue grida, lo sconosciuto si allontanò di corsa, per non essere sorpreso dalle persone che eventualmente potessero accorrere e per non ricevere la lezione che per la sua impresa si era meritata.

I pericoli della strada

La signorina Ida Sturma di 24 anni, nello scendere da un tram della linea n. 7 alla fermata di via Madama Cristina e all'imbocco del corso Vittorio Emanuele, sdrucciolò e cadde. Il medico di guardia dell'Ospedale San Giovanni che ieri visitò la signorina le riscontrò la frattura della gamba sinistra e la giudicò guaribile in due mesi.

— Allo stesso Ospedale fu ricoverato Federico Vay fu Agostino, di 53 anni, abitante in corso Casale 198, per la frattura della tibia sinistra. In corso Gabetti era scivolato e caduto a terra. Guarirà anch'esso in due mesi.

Infortunio sul lavoro

Severino Scaglia, muratore, mentre lavorava nei locali della ditta Colongo in corso Torino 60, fu colpito al piede sinistro da un pezzo di ferro che gli schiacciò l'alluce. Ricoverato dopo le cure del caso all'Ospedale di San Giovanni, fu giudicato guaribile in 30 giorni.

PUBBLICAZIONI DI MATRIMONIO

Cavarrani Edmondo, studente, con Fissore Caterina, sarta, — Cerutti Carlo, falegname, con Aristico Vanda — Del Corso Alcide, meccanico, con Chiesa Rosinda — Romeo Andrea, calzolaio, con Falcone Anna, cameriera — Arnano Paolo, vedo. anni, con Bureau Rina, cameriera — Lusso Oliviani, muratore, con Costa Luigia — Cavalli Giuseppe, meccanico, con Adacca Maria, sarta — Rainino Giovanni, macellaio, con Degiacometti Rosa — Bertolo Luigi, arrotino, con Rostagno Elena — Mascellani Alcide, radiotecnico, con Quarello Rosa, sarta — Brignolo Stefano, bottilatore, con Gambone Anna, magliarista — Guerra Giacinto, fabbro, con Del Moro Maria, filatrice — Balossino Giuseppe, impiegato, con Balossino Maria, modista — Lanfredi Carlo Alberto, con Barocchi Maria — Marchetti Carlo, geometra, con Brucke Maria, agricola. — Borgnino Mario, serg. magg. Genio Ferr., con Rolfo Maria — Novara Maurilio, cameriere, con Mussinano Margherita. — Borghi Oreste, macellaio, con Colombo Elena, — Sabbatta Guido, meccanico, con Ciocarelli Maria, ricam. — Pilotto Geremia, carbonio, con Tatto Ida, domestica — Forneri Pietro, imbianc., con Curillo Irma, magliarista — Cornetto Nicola, parrucchiere, con Gilardi Elena — Marchisa Carlo, pensionato, con Garetti Giuseppina — Martinetto Giovanni, parrucch., con Mercari Ilia — Carta Giuseppe, operaio, con Rinciog Onorina, sarta — Garuba Giuseppe, carrettiere, con Maseglia Carmelina, cameriera — Barzoni Paolo Alba, meccanico, con Martinetto Maria — Mercanti dott. Riccardo, imp. banca, con Bidone prof. Clotilde. — Zanaboni Umberto, custode, con Lenzenmier Tripolina Romana, commessa — Morano Giuseppe, allenatore, con Banna Anita. — Consentino Giuseppe, calzolaio, con Tonfinel-lo Carolina — Sotto Rettore, cementista, con Delbene Florina, sarta — Mancini Antonio, ag. giurato, con Giusto Elisa — Rinaldi Giuseppe, coltivatore, con Depetris Marina coltivatrice — Chiarvelo Lisa, venditore amb. con Panfino Luigia, art. varietà. — Sedeschi Antonio, verniciatore, con Rosando Agnese, dolciera — Pisani Pasquale, serg. magg. R.F., con Montano Angela — Andaria Domenico, commesso, con Grosa Elena, modista — Puglisi Giuseppe, parrucchiere, con Carelli Giuseppa — Donsola Francesco, agg. meccanico, con Giobergia Caterina — Dioli Luigi, tintore, con Zampini Angela — Schiffer Martino, dott. medicina, con Vico Luigia — Gourà Dante tipografo, con Alessini Rosa — Quaglino Cesare, impieg., con Vinchi Battistina Maria — Carillo Vincenzo

Il trionfale successo della "Giornata della Neve„ organizzata da LA STAMPA

Ottomila sciatori e gitanti all'assalto della montagna

Otto treni - Tutte le Gerarchie rappresentate - La imponente policroma moltitudine sui candidi declivi di Bardonecchia, Oulx, Clavières e Sestrières - Fantastica «caccia alla volpe» - Grazia di modelli ed eleganza di virtuosi del ghiaccio - L'entusiasmo dei partecipanti e il festoso ritorno fra i lieti canti dell'Alpe

Excelsior

La Stampa, ieri, ha mobilitato a Torino e dintorni per la valle di Susa otto battaglioni, con effettivi di guerra. Il problema non si presentava certo dei più semplici, in campo militare. Un capo di stato maggiore divisionale avrebbe argomento e ragione di lavorarci su; e il suo generale potrebbe essere soddisfattissimo di lui, se il movimento riuscisse di tale rapidità ed esattezza, come ieri è riuscito il nostro. E in campo militare si manovrano truppe inquadrate, masse d'uomini organizzate allo scopo, sottoposte a una disciplina che non ammette deviazioni, e appositamente e sistematicamente educate e allenate. Noi si manovrava una massa amorfa, una collettività improvvisata, composta dei più eterogenei elementi, con uomini d'ogni età, donne e ragazzi, e non vincolati da altra disciplina che da quella dei volontari: volontari non di un'impresa, ma di un divertimento, non di un sagrificio, ma di una festa.

Ed ecco una prima osservazione. O questi nuovi tempi italiani hanno generato il miracolo; o questo nostro è il popolo il cui carattere si solleva di disciplina, istintivamente e sicuramente. La collettività improvvisata di ieri, raccoltasi con intento ricreativo, quando è così facile, e soprattutto a una folla, esorbitare dal diletto nella confusione e nel tumulto; questa massa s'è manifestata esemplare di disciplina, spontaneamente, impeccabilmente scrupolosa d'ogni disposizione e istruzione ricevuta, pronta all'obbedienza verso i delegati del comitato organizzatore, pronta e volonterosa nel collaborare alla migliore riuscita della manifestazione. Ma forse è proprio miracolo dei tempi nuovi: perchè, anni fa, non l'avremmo nemmeno sognato; nè una manifestazione di questo genere non sarebbe parsa in nessun modo possibile.

Quattro treni erano in programma, per il percorso da Torino a Oulx e a Bardonecchia, per una capacità di circa quattromila gitanti. Ma l'iniziativa ha riscosso tale successo, oltre tutte le previsioni, che dei treni, di ciascuno, si dovette concedere... il bis: azzurro, e azzurro bis; rosso, e rosso bis; giallo, e giallo bis; verde e verde bis. Da quattromila preventivati, i gitanti aumentarono a circa ottomila. Così fu accolto ancora questa volta, dal pubblico torinese, l'invito di questo giornale. Noi ricordiamo con piacere e con orgoglio la manifestazione della gita a Limone Piemonte, l'anno passato: allora, una falange di settemila partecipanti. Ricordiamo il vendemmiale della Norra: enorme successo, che superò sproporzionatamente ogni altro di iniziative consimili: diciottomila partecipanti. E con orgoglio e con piacere constatiamo che la nostra — Giornata della Neve — ha attratto quasi ottomila persone. Le iscrizioni sono dovute chiudersi, perchè non si sarebbe potuto superare questo numero, date le condizioni di luogo e di tempo, le necessità di trasporti e di rifornimenti, che vietavano si oltrepassi quel certo limite. Nelle condizioni che c'erano imposte, appunto dal tempo orario e dalle località alpine, il nostro capo di stato maggiore ci dimostrava che manovrare otto battaglioni con effettivi di guerra costituiva lo sforzo massimo; di lì dal quale egli avrebbe dovuto declinare la responsabilità del movimento.

Gli ottomila gitanti sono partiti dunque da Torino con gli otto treni, fra le cinque e le sette e mezzo della mattina. E a Oulx, per ciascun treno, successivamente, avveniva un primo smistamento: di coloro che scendevano a questa stazione, e di coloro che proseguivano a Bardonecchia. Poco più della metà dei gitanti avevano scelto le località a cui si procedeva da Oulx; e gli altri, Bardonecchia. Quelli scesi a Oulx, trovavano i torpedoni, che li trasportavano a Sauze d'Oulx; donde le varie comitive avevano la scelta fra le gite sciistiche al rifugio della Sezione di Torino dell'Associazione Nazionale Alpini, Ciabò Pais, e alla capanna Kind; o per il Col Basset, al Sestrières. E ancora da Oulx, partivano i torpedoni per Cesana, indi Clavières, da un lato, o il Sestrières, dall'altro. E al Sestrières, oltre all'attrattiva della nuova magnifica stazione di sports invernali lì recentemente e grandiosamente costituita, erano indetti i campionati femminili di sci, con gara di discesa dal monte Alpette. E a Clavières, esibizioni di salto sul trampolino Clavières, e la caccia sciistica alla volpe; o, per i volenterosi, la gita per il Col Saurel alla capanna Mautino. A quelli che proseguivano in treno a Bardonecchia, s'offriva la gita al rifugio di Valle Stretta, o qualcun'altra delle numerose gite per la conca di Bardonecchia e le valli che in esse sfociano; e poi, i campionati sciistici del Guf di Torino, le esibizioni di salto dal trampolino olimpionico Smith, esibizioni di pattinaggio artistico, sulla ghiacciaja del Campo Littorio, e sulla stessa ghiacciaja la gara internazionale di hockei.

Ma l'intima vera ragione della nostra iniziativa, di questa Giornata della Neve, promossa con l'auspicio del Comitato Provinciale dell'Opera Nazionale del Dopolavoro, il suo senso o il suo fine, quali avevamo di mira, erano di portare schiere di popolo a godere una giornata di montagna, portare in montagna, e in quelle stazioni sportive invernali che ritenevo in altri tempi certo carattere snobistico, una ingente rappresentanza del popolo dei lavoratori. Noi crediamo alla mirabile virtù educativa della montagna, alla sanità, che non è solo fisica, di vigore, che non è solo materiale, che da casa proviamo, che casa dona, e l'elevazione, cui essa incita, che per essa si compie, non è solo altimetrica. Nella sovrana maestà dei monti, tra il candore delle nevi, tra la potenza ardua delle rupestri cime, davanti all'imponenza dei ghiacciai, nel soffio vasto dei venti, è siano pure bufere, è lo spirito, non meno del corpo, che risana, è il carattere, che si tempra, altrettanto che si rinforzano i muscoli. E la mente si esalta libera, spazia, si eleva. Tra le ricreazioni, anche per coloro cui l'alpinismo non costituisce che ricreazione, piacevolezza di gita festiva, questa è la più morale, la più educativa, la più fruttifera di profitti e durevoli acquisti spirituali. Così, a questo compito nazionale educativo e moralizzatore, che oggi è prescritto al giornalismo italiano, e che il nostro giornalismo esercita con sempre più fede ed entusiasmo; al formidabile strumento della parola scritta del foglio quotidiano, noi abbiamo cercato aggiungere anche questo contributo, nel rigoglio dei propositi e delle forze nazionali; e alla parola aggiungere l'azione, questa nostra azione di iniziatori e organizzatori: di suo gita? no, o piuttosto non soltanto: è una pratica e fattiva propaganda, per la montagna, per la divulgazione dell'amore, della passione alla montagna. Sappiamo che abbiamo portato in una delle più belle valli alpine d'Italia, in cospetto di panorami indimenticabili, delle Alpi nella loro pura e sublime veste invernale, abbiamo portato qualche centinaja, almeno, di operai, di impiegati, di commercianti, di professionisti, che forse non c'erano mai stati, e che si sono lasciati sedurre dalle nostre insistenze e dalla facile occasione; e sappiamo che, di questi, la totalità ha riportato un'impressione incantevole e incancellabile; e la maggioranza vorrà tornare, solleciterà e troverà modo di tornare altre volte, spesso. Sono tanti proseliti che noi abbiamo acquistato alla miniera scuola e al buon esercizio della montagna, che abbiamo attratti nel suo salutifero influsso. Questo, il nostro successo: che cercavamo, che sappiamo di aver ottenuto.

Il Segretario Federale Andrea Gastaldi si associava alla nostra iniziativa, con un calorosa telegramma, indirizzato al nostro Direttore. Alla fine della giornata, quando gli otto treni reduci restituivano a Torino la folla festante, il nostro Direttore interpretava i sentimenti unanimi inviando telegrammi di devozione, di ringraziamento, di omaggio, a Sua Eccellenza il Segretario del Partito e Presidente dell'Opera Nazionale del Dopolavoro, Achille Starace, a Sua Eccellenza il Ministro delle Comunicazioni, Costanzo Ciano, a Sua Eccellenza il Prefetto di Torino, Agostino Irani.

Il tempo si mostrò propizio alla Giornata della neve: con bruschi cambiamenti; ma insomma propizio. Al mattino, uno smagliante sole aureolava le vette, nel luminoso azzurro. Poi l'aria mutò; e nel pomeriggio il cielo affocò di nuvole, le vette ne furono avvolte, ci disparvero; e raffiche di tormenta ulularono, ulularono già per le valli. A sera, nevicava. La montagna volle così prospettare i suoi opposti aspetti, il seducente e il minaccioso, lo splendore del sereno e la furia tempestosa. E la neve infine, a conchiudere la Giornata della Neve.

MARIO BASSI

L'INVESTIMENTO DEI PEDONI SUL CAMPO «SMITH» A BARDONECCHIA

A Sauze d'Oulx

La traversata del Basset

A Sauze si è concentrata una delle colonne più numerose degli sciatori e degli altri partecipanti alla grande giornata, sebbene i convenuti che non si siano valsi di automezzi, siano scesi dai treni speciali partiti da Torino, solo i due terzi hanno raggiunto l'attraente borgata che sta divenendo una delle mète sciatorie più ricercate, salendo da Oulx. Degli sciatori, il nucleo più forte e ardimentoso, per arrivarci, come vedremo, ha scelto un'altra via, che la bufera ha reso a un certo punto anche più malagevole e difficile.

La mattinata ha favorito nel modo migliore le esercitazioni e le gare. Dal cielo velato, il sole più d'una volta è spuntato chiazzando di un azzurro intenso lo squarcio delle nubi, e sin verso mezzogiorno ogni cosa è proceduta nel modo migliore. Il paese, tappezzato di manifesti multicolori, si è svegliato con un aspetto del tutto nuovo. Seguendo le disposizioni emanate dal signor Giovanni Frua del Dopolavoro provinciale di Torino e nostro fiduciario, che ha provveduto a dare all'organizzazione dei servizi locali la stessa perfetta impronta di tutte le altre zone fissando la sede dell'Ufficio informazioni presso l'«Albergo Miravalle» condotto dal signor Placido Eydallin, presidente dello Sci Club, la folla giovanile si è lanciata sui campi di neve, animando la montagna degli episodi, delle risate e delle grida argentine che accompagnano e caratterizzano questa genialissima e sanissima fra le attività sportive. Circa duecento sciatori d'ambo i sessi hanno compiuto il giro Sauze-Colle Ciantre-Rifugio Ciabò Pais-Capanna Kind e viceversa, concorrendo agli svariati premi stabiliti e guadagnandosi l'apposito distintivo. Una interessante gara sociale si svolgeva intanto tra i componenti il Gruppo sportivo aziendale «Bottega dello sportivo» ma il clou della giornata è stato segnato dagli sciatori scesi a Sauze dal Sestrières. La traversata, per la quale sono occorse alcune ore, ha cominciato ad effettuarsi subito dopo i primi arrivi al colle. Si trattava di affrontare un tragitto lungo e faticoso, superando un dislivello di oltre quattrocento metri, dai duemila del Sestrières ai 2428 del Col Basset, per poi scendere alla Capanna Kind (metri 2160), al Ciabò Pais (metri 1851) al Colle Clovès (metri 1730) e a Sauze (1509). I gruppi sono arrivati prima di mezzogiorno in forma eccellente, accolti dalle festose manifestazioni dei compagni sparsi sui magnifici campi stendentisi a ridosso delle pinete e delle abetaie giganteschee al di sopra di Sauze. Non era solo il benvenuto a coloro che recavano notizie dello svolgersi della giornata al Colle la cui fama turistica ha ormai valicato anche gli oceani; era soprattutto il saluto agli sportivi valorosi che si erano impegnati in un nobile cimento, vincendo nel modo più brillante la prova.

Senonchè il cimento, passato il mezzogiorno si è fatto più aspro. Un vento gelido e furioso ha d'improvviso flagellato la montagna. Il turbine è grado a grado aumentato fino a raggiunge la tormenta. Gli sciatori e i gitanti si sono rifugiati negli alberghi, che in breve ne sono stati completamente gremiti, anche le pensioni, tanta era la folla ammassatasi a Sauze sono state prese d'assalto. Intanto continuavano ad arrivare, a piccoli gruppi o isolati, i provenienti dal Sestrières. La loro traversata, nella furia del maltempo, aveva finito per assumere un che di epico: essi apparivano infatti carichi di neve, pallidi, stanchi da non poterne più. Gli arrivi di questi abbandati sono proseguiti sino alle sedici. Ma nonostante la bufera, la giornata è trascorsa senza incidenti degni di rilievo.

Si calcola che alla traversata del Sestrières abbiano partecipato oltre cinquecento sciatori. Il ritorno da Sauze a Oulx sui torpedoni e con gli sci ai piedi si è effettuato col medesimo ordine dell'arrivo, ma tra la più schietta allegria. Ed Oulx fino oltre le 19, dopo la partenza dell'ultimo treno speciale, ha a sua volta vissuto la sua grande giornata di movimento e di letizia.

Nella conca di Clavières

A Clavières si son dati appuntamento i più mattinieri ed arditi fra i gitanti radunati in valle di Susa da *La Stampa*. Quelli, ricorderemo dire, cui il ricordo dell'antica e solida fama del più piccolo Comune d'Italia è rimasto fra i migliori, nè perdono occasione per dimostrare questo loro attaccamento.

Le gite che da Clavières si possono compiere sono numerose, varie, tali da soddisfare le esigenze di ognuno. A seconda delle possibilità di fiato e di garretti, a seconda dell'abilità a reggersi sopra i lunghi e sottili pattini da neve. A raggiungere poi la base di partenza in prima mattina, v'è modo di compiere vere e proprie escursioni, che accomunano al piacere dello sci, il godimento inconfondibile dell'alta montagna, particolarmente bella e suggestiva in questa sua veste invernale.

Così la tranquilla colonia che sverna negli alberghi elvettuoli, radunati quasi a guardia del corpo della minuscola parrocchia dal campanile aguzzo, si sono viati capitare prima delle otto la allegra brigata dei nostri gitanti. Cinque lussuosi torpedoni arrivavano a cento metri di distacco l'uno dall'altro, nel più perfetto orario. Segno chiaro anche questo della perfetta nostra organizzazione.

Dai capaci automezzi scendeva la folla. A gremire i pubblici esercizi, poichè l'aria era oltremodo frizzante e tale da svegliare l'appetito anche in stomachi meno robusti di quelli degli alpinisti. Il Podestà rag. Sobrelli si prodigava a capo degli organizzatori locali e tutto andava per il meglio. Fra ellenti vecchi e nuovi si trovava subito un motivo di fraterno accordo nei discorrere sulle condizioni della neve. Coloro, cui toccava, erano larghi di informazioni e di utili consigli. Neve ottima, se pure in apparenza gelata, sciolina «A» o «B», a seconda delle intenzioni più o meno... bellicose.

Gli interessati potevano quindi partire, nè si facevano ripetere l'invito. Mezz'ora dopo l'arrivo la folla era sciamata nei campi, mentre i migliori camminatori si allontanavano in direzione di Capanna Mautino o delle altre mète preferite. Qualche ardimentoso non temeva neppure di avventurarsi sulla strada che volge attraverso la crinale del monte, per discendere a Bardonecchia.

La maggioranza però non si allontanava di troppo, in quanto la «Caccia alla volpe» da noi indetta ed organizzata faceva nascere in molti inaspettate qualità... cinegetiche.

Dopo la messa che radunava tanta folla da gremire la minuscola navata della chiesuola, tutti si ritrovavano sul campo in attesa della gara. Arrivavano intanto le Autorità, accolte dal Podestà e dagli organizzatori. Attorno a loro si facevano gli sciatori. Un segnale e prendeva partenza il bravo campione Castagneri, cui era conferito l'incarico di fungere da volpe. Un intervallo, durante il quale la rossa casacca del fuggitivo si allontanava tanto da divenire un puntolino quasi invisibile e quindi il «via» agli inseguitori. Così come Castagneri anche questi partivano ad andatura sostenutissima ed in poco tempo si perdevano nella immensa distesa bianca. Le Autorità prendevano commiato poco prima di mezzogiorno. Quando cioè, guizzando come frecce, cominciavano ad arrivare di ritorno i primi sciatori che avevano ormai compiuta la loro gita mattutina. Ed attorno alla mensa candide e liete si adunavano le gioconde combriccole. Giochi sulla neve, prove di valzer, esercitazioni continuavano, malgrado la temperatura bassissima fino al tardo pomeriggio, quando il richiamo degli autobus ordinava adunata per il ritorno in città.

Bardonecchia: Festa di giovinezza

Bardonecchia, lieta conca di neve e di sole, ha accolto ieri lo schiero dei gitanti de *La Stampa* con tutto il suo fervido cuore. Il ha seguiti nei giuochi, nelle gare, nello contese della giornata con tutta la simpatia della sua gente forte e cordiale, applaudendoli al loro arrivo, assistendoli nei vari momenti del denso programma con un compiesso veramente imponente di previdenze e di provvidenze. Tutte le sue case, le sue case civettuole che fan scelta su per l'erta ai margini campi di neve, si eran ieri pavesate di tricolori e di drappi, quasi a dire la gioia per l'attesa avvenimento: i suoi capi, così del Fascio come del Comune, in mille modi si prodigarono affinchè la giornata riuscisse per la immensa legione degli amatori della neve più felice possibile. E invero fatiche e speranze ebbero nella realtà mirabile rispondenza. La «Giornata della neve» de *La Stampa* sortì un risultato magnifico, così per il numero dei partecipanti, come per la perfezione con cui si svolse il programma tracciato la vigilia dagli organizzatori della gita.

Otto treni speciali, stipatissimi (e il servizio fu davvero inappuntabile, tanto per parte dell'Amministrazione delle FF. dello Stato, come dei personale e della Milizia) portarono nelle prime ore della mattinata gli amici del nostro giornale nelle varie località prestabilite: ma agli otto treni bisogna aggiungere le centinaia di automezzi che da Torino, e da Oulx, da tutti i passi della nevosa vallata, si dipartirono verso Bardonecchia, Sauze, Clavières, Sestrières.

Alle 7,30 giunse a Bardonecchia il primo treno speciale de *La Stampa*, il treno azzurro: alle 9,46 giungeva l'ultimo, il treno verde: due coppie di treni a cui l'autorità ferroviaria dovette immediatamente far seguire i convogli bis, poichè l'affluenza dei gitanti diventò nelle ultime ore del sabato sempre più vasta. Per le ore 10 le centinaia di carrozzoni già avevan riversato sui campi di neve della splendida località montana le loro legioni di gitanti: i quali subito si sparsero ai dolci pendii in felici scivolate. Già di primo mattino s'era data la partenza alla corsa di fondo, e poi più tardi alla gara di discesa: una di queste manifestazioni prettamente sportive e di quelle che si svolsero nel pomeriggio diremo ampiamente in altra parte del giornale.

Attorno allo splendido Campo Littorio, mirabile realizzazione che onora Bardonecchia e i capi che la vollero, si radunò presto in massima parte dei gitanti de *La Stampa*, attratti dalle imminenti manifestazioni che nell'ampio recinto si dovevano svolgere. Sul lucido cristallo del pattinatoio roteavano innumerevoli figurine, le stesse che nel pomeriggio ci dovranno dare così compiuto spettacolo di bellezza. In mattinata, di fronte alle tribune del Campo, ebbe luogo la sfilata dei modelli invernali, predisposta dalle maggiori Case torinesi di confezioni sportive. Sfilata quanto mai interessante e ricca, che presentò allo sguardo dei numeroso pubblico decine e decine di modelli per sci e per montagna. Le veramente bellissime creazioni delle Case torinesi furono molto applaudite ed ammirate e riscossero interminabili corollari ovazioni.

Il fervido saluto del Segretario federale

A mezzogiorno i gitanti si radunavano nei molteplici alberghi, coi quali il Comitato organizzatore aveva concordato una colazione sceltente, a un prezzo molto modesto. Ma già verso il tocco i campi di neve ricominciarono a neggiare di folla: e attorno al Trampolino Smith i gitanti si affollarono in maggior numero, attratti dall'eccezionale spettacolo che sul paurroso pendio si doveva svolgere. Ma di questo, come già abbiam detto, parleremo in altra parte del giornale. Giungevano intanto verso le 14, dai Sestrières e da Clavières, ove in mattinata si erano recate a portare alla moltitudine dei gitanti il loro cordiale saluto, le autorità che han partecipato alla manifestazione. Accompagnate dal nostro Direttore dott. Alfredo Signoretti e dal Direttore Amministrativo comm. Cesare Fanti, presero posto nelle tribune del Campo Littorio, S. E. Aroca, il Console Piero Mannelli, Comandante la II Legione Alpina, il dott. Giuseppe Fenu, Ispettore superiore del Dopolavoro, sotto il cui patrocinio si svolse la nobile manifestazione, la signora di Mario Giola, il [illegible] Luigi Rossi Ispettore Federale per lo sport, il marchese Clavarino, Podestà di Bardonecchia, il dott. Martina, Segretario del Fascio, il Segretario Federale, impossibilitato ad intervenire alla nostra festa per motivi del suo ufficio, aveva inviato al nostro Direttore — che subito rispose con un fervidissimo messaggio di ringraziamento — il seguente telegramma: «Dolente di non aver potuto essere con voi si prega di recare a tutti i gitanti il mio cameratesco e cordiale saluto. - ANDREA GASTALDI».

Non appena le autorità ebbero preso posto in tribuna, sul ghiaccio dei pattinatoio ebbero inizio le esibizioni di eleganza, di stile e di velocità. Ad una ad una le varie coppie concorrenti si presentarono al giudizio del pubblico con mirabili saggi del loro virtuosismo: e per ognuna la moltitudine ebbe un applauso e una acclamazione. Esibizioni veramente interessanti e mirabili, che diedero la prova del valore dei partecipanti alla gentile contesa. Poi l'attenzione del pubblico fu giocondamente attratta da un numero di spettacolo veramente eccezionale.

Danze acrobatiche sugli sci

L'avv. Alfo Storaci e il dott. Vieri Lasimo eseguirono, a ciò pregati dal Comitato organizzatore che l'incasso del Campo Littorio devolverà alle opere benefiche del Partito, le loro danze acrobatiche sugli sci. I due giovani e noti professionisti della nostra città vestivano un originale costume tirolese: gambe nude, gonna e calzoni dai vivaci colori, giacchetta di rosso velluto. Le loro miracolose danze acrobatiche, che furon fra le mattezzate del pubblico accompagnate da continui applausi, si svolsero sulla neve battuta dello spiazzo prospiciente le tribune e rivelarono nei due giovani una non comune valentia nell'esercizio dello sci. Subito dopo ebbe inizio la gara di hockey, per cui grande era l'attesa fra la massa dei partecipanti alla nostra manifestazione: ma anche di questa diremo in altra parte del giornale. A questo punto cominciò a cadere dal cielo carico di nubi, fra cui il sole aveva di tanto in tanto fatto capolino per poi fuggire definitivamente, la neve. Presto della lieve carezza fummo tutti un poco bianchi, ma ciò non distolse i gitanti così dalle scivolate sui campi come dall'assistere alla dura contesa sulla lastra di ghiaccio.

Poi, quasi repentina sopraggiunse la sera. Ancora il Podestà di Bardonecchia, marchese Clavarino, volle dimostrare la sua simpatia al nostro Giornale invitando gli organizzatori e le autorità a un tè, che si svolse nel salone di un grande albergo: quindi si iniziò la partenza dei vari treni, l'ultimo dei quali, il verde, lasciò la ridente conca montana alle 19.

Sui lunghi convogli il consueto spettacolo che oramai contraddistingue le manifestazioni de «La Stampa». Allegria, giocondità, serena e giovanile spensieratezza.

Un pallone travestito da fantoccio di neve

Sestrières centro degli sport

Mai il Sestrières ha visto come ieri, una fila così lunga di torpedoni arrampicarsi per la ripida strada che sale da Cesana. Quella interminabile colonna di macchine rosse, verdi e blu sulle quali erano oltre mille gitanti de LA STAMPA, si snodava fra il candore della valle come un'enorme serpe partita alla conquista del colle, grande centro di sport invernali.

La valle della Dora Riparia è stata percorsa in lungo e in largo dal rombo poderoso delle macchine che avevano raccolto alla stazione di Oulx parte dei partecipanti alla Giornata della Neve: quelli diretti al Sestrières.

La natura, maestra di colori

Il Sestrières ha ieri accolto i nostri gitanti con un solo raggio di sole. Un raggio di sole, uscito improvvisamente da uno squarcio di nubi, che, seppure per poco, ha presentato alla vista dei gitanti uno scenario stupendo. Uno scenario che assai raramente è dato di contemplare e che soltanto la natura, inarrivabile maestra di colori, sa creare.

E i nostri gitanti hanno accolto questo segno come un buon augurio. Sono stati grati al Sestrières anche se, nelle prime ore del pomeriggio, la tormenta si è abbattuta su tutta la zona avvolgendo e offuscando ogni cosa.

A questo epico spettacolo in cui la montagna chiama a raccolta tutta la sua forza e tutta la sua violenza, è succeduta una nevicata calma e... riposante. Una di quelle nevicate di alta montagna che, seppure abbondanti, non disturba nessuno. I nostri gitanti, partiti da Torino col fermo proposito di trascorrere una lieta giornata, non solo non si sono curati della nevicata, ma, con coraggio ammirevole e degno di alto elogio, hanno sfidato le incertezze del tempo effettuando regolarmente le loro esercitazioni sciistiche sui campi e lungo le discese del Sises e del monte Alpette e monte Banchetta. Coloro poi — ed erano ben oltre cinquecento — che, partiti quando nel tempo non era alcuna minaccia, per la traversata del Col Basset erano stati colti lungo il percorso dalla tormenta, non sono tornati indietro. Hanno proseguito per raggiungere la mèta prefissa: Sauze. Nessuno di essi ha avuto un solo attimo di debolezza. Nessuno si è smarrito fra il turbinio del nevischio. E' stata questa forse la più grande e più bella dimostrazione di tenace volontà e di forza dei nostri sciatori.

Il Sestrières, come era naturale, è stata la mèta preferita da quei gitanti che hanno una certa famigliarità con lo sci. Pochissimi sono stati i non sciatori che, in sopraccarpe di gomma, si sono spinti fin quassù.

Ritornare al Sestrières!

Costoro hanno voluto rendersi conto dell'aspetto della montagna in inverno. Hanno voluto vedere la bellezza e comprendere il fascino della neve. Hanno visto e hanno compreso. Al ritorno erano lieti e tutti nutrivano in cuore un desiderio: quello di ritornare al Sestrières muniti di sci per correre, leggeri e veloci, sui candidi campi. C'è posto anche per loro. Anch'essi potranno figurare ottimamente fra certe categorie di sciatori... prudenti che anche ieri abbiamo incontrato. Intendiamo dire di quelle categorie di sciatori che salgono i pendii cogli sci ai piedi, e che scendono, a modestia velocità, con gli sci in spalla. Di quell'altra categoria di sciatori che camminano sempre in piano; e di quella terza categoria di sciatori che effettuano le discese comodamente seduti sugli sci.

Ma parliamo degli sciatori. Anzi, giacchè degli sciatori abbiamo già parlato, diciamo qualche cosa delle sciatrici. Queste, ieri mattina, si sono fatte onore disputandosi in una discesa libera di velocità dall'Alpette. E' stato, indubbiamente, uno spettacolo assai interessante. La gara è riuscita magnificamente nonostante le avversità del tempo, e le graziose rappresentanti del sesso debole, amanti delle forti velocità, hanno dimostrato, alla folla dei gitanti, la loro perizia acrobatica nel lanciarsi giù per forti pendii. Abbiamo registrato, da perfetti cronisti, alcuni bellissimi capitomboli.

Poco dopo mezzogiorno, in automobile, sono giunte, provenienti da Clavières, le autorità e le personalità che hanno voluto onorare, con la loro presenza, la nostra manifestazione. Esse, accompagnate dal nostro direttore dott. Signoretti e dal direttore amministrativo comm. Fanti, sono state ricevute dal marchese Di Bernezzo e hanno visitato tutta l'attrezzatura turistico-alberghiera e specialmente le ultime e ardite costruzioni: la «Torre del Sestrières», la «Torre Duca d'Aosta» e le due funicolari. I magnifici impianti dei macchinari di queste due opere, come alle autorità ha spiegato l'ing. Poletti, sono totalmente di materiali italiani. Le autorità, poscia, hanno proceduto alla premiazione dei partecipanti alla gara di discesa libera all'albergo della Torre «Duca d'Aosta», quindi, dopo una colazione intima, sono ripartite alla volta di Bardonecchia.

La «Stampa della Sera» recherà oggi una pagina di fotocronaca sulla nostra giornata della neve.

Il campionato mondiale di bob a due

Ginevra, 5 mattino.

I risultati del campionato mondiale di bob a due posti disputati a Engelberg hanno confermato il valore dell'equipaggio rumeno «Papana», che già lo stesso anno aveva conquistato il titolo. L'equipaggio svizzero «Kapadrutt», particolarmente quotato in questa competizione, dopo una serie di prove eccellenti si rovesciava nell'ultima prova venendo eliminato dalla competizione. All'equipaggio rumeno seguono nell'ordine: Germania, Russia II e Svizzera.

GLI SPORT

I CAMPIONATI SCIISTICI TORINESI A BARDONECCHIA

Giolito del Dop. Fiat domina nel fondo e nel salto

Lo studente Franco Piccinini vince la gara di discesa libera

Bardonecchia, 5 mattino.

Vittoria incontrastata, quella di Giolito nelle gare di ieri a Bardonecchia, ma, in questa sua seconda conquista del campionato assoluto torinese di sci gli è stata facile, non bisogna dimenticare al taciturno e volonteroso alfiere del Dopolavoro Fiat il continuo miglioramento della sua già ottima classe, specialmente nelle prove di salto. I suoi spettacolosi balzi sulla grande pista olimpionica delle Smith, la completa padronanza dei movimenti durante il volo, la battuta ed il ginocchio accennato, soltanto in una delle tre prove riuscitagli a tenersi in piedi dopo la battuta sulla ripidissima pista di arrivo delle Smith, mentre Giolito compiva tre magnifici balzi di 42, 39 e 36 metri. Prove mediocri effettuarono Sassorè e Bruzzi.

Con la vittoria anche nella prova di salto, Giolito riusciva, così, primo assoluto nella classifica combinata, conquistando per la seconda volta consecutiva il campionato sciistico torinese.

Alle gare di Bardonecchia, ottima è stata l'organizzazione predisposta dallo Sci Club Torino e dallo Sci Club locale, ma il successo più completo, ed anche la cosa maggiormente gradita dai concorrenti, è stata l'abbondantissima distribuzione dei premi posti in palio da autorità torinesi, dallo Sci Club Torino, dal Podestà di Bardonecchia, oltre alle due originali targhe di rappresentanza donate da *La Stampa* e dei caratteristici sci d'oro e d'argento offerti pure da *La Stampa* a tutti i concorrenti classificati.

Mentre a Bardonecchia avevano luogo i campionati degli sciatori, sulla pista del Monte Aipette, al Sestrières, erano le sciatrici cittadine a contendersi il primato. Competizione breve, però, che diede senz'altro il risultato previsto. E' stata, infatti, la signora Bertolini ad avere la meglio su tutte le altre concorrenti, mentre la signora Schenone, pur compiendo una prova magnifica, non riusciva che a piazzarsi al secondo posto con 2" di distacco dalla rivale. Convincenti le prove delle signorine Silliano, Gaietto e Maggio, che effettuavano la prova con tempi di poco superiori alle anzidette ex-campionesse italiane. La gara era organizzata dallo Sci Club Sestrières, con il patrocinio de *La Stampa*, e venne svolta sotto la direzione del marchese Di Bernezzo e del rag. Onegllo.

FEDERICO MARIANI

Nel rotondo a sinistra: Giolito. Al centro: le tre prime classificate nella gara femminile di discesa: Silliano, Bertolini (vincitrice), Schenone. - Nel rotondo a destra: Piccinini, primo arrivato nella gara di discesa

Le classifiche

Gara di fondo (km. 15, campionati torinesi): 1. Giolitto Carlo (Dop. Fiat) in 1,29' e 59"; 2. Rossetti Eugenio (id.) in 1,32' e 48"; 3. Cortese Domenico (id.) in 1,32' e 51"; 4. Bettuzzi Aldo (Sezione UGET del CAI di Torino) in 1,34'; 5. Pentenero Isidoro (Dop. Fiat); 6. Tedesca Giuseppe (GUF Torino); 7. Ferrelli Celestino (Dop. Fiat); 8. Astrua Armando (UGET); 9. Konecny Antonio (GUF Torino); 10. Paletti Giuseppe (A.D.A.); 11. Girondi (Gr. Cesare Oddone); 12. Francia (Dop. Fiat); 13. Pelazza (UGET); 14. Garia (Dopolavoro A.T.M.); 15. Terreno (Dop. Fiat); 16. Cocchi (Dop. Ferrov.); 17. Mei (C.F.B.); 18. Pavesio (G. A. Po); 19. Fia (Dop. Ferrov.); 20. Gallione P. (id.); 21. Grassino G. (S.A.F.); 22. Passaleva G. (Dop. Ferrov.); 23. Burzio F. (C.F.B.); 24. Coda U. (S.A.F.); 25. Gautieri E. (A.D.F.). Seguono altri dieci in t. m.

Gara di salto (campionati torinesi): 1. Giolitto Carlo, p. 191,6; 2. Buoni Giorgio (GUF Torino) p. 123,5; 3. Sassarri » si difesero meglio e vinsero una gara di Sella riuscì ad aver ragione della loro resistenza, arcuata. Fu nel terzo tempo che l'H. C. Bardonecchia potè affermare piena e completa la sua superiorità. La fatica aveva evidentemente tagliato le gambe ai torinesi, mentre i « rossi », col passar del tempo, erano riusciti a trovare un'amalgama superiore. Cinque parte segnarono in questo periodo i difensori dei colori locali, per merito di Patruno, di Sella, di Grassi, di Cantatore e ancora di Patruno.

Negli intertempi della partita di hockey si sono svolte due gare di pattinaggio di velocità sui 500 e 1500 metri, che hanno visto di fronte i due più forti rivali dei recenti Littoriali di Cortina: Perucca, del GUF di Milano e Agudio del GUF di Torino. Nei 500 metri la lotta tra i due goliardi è stata accanita, quasi come a Cortina. Ai Littoriali, come si ricorderà, il duello si è risolto con una caduta di entrambi che portò alla loro squalifica. A Bardonecchia Agudio è riuscito ad avere la meglio su Perucca, percorrendo la distanza in 52", mentre l'avversario ne impiegò 57", terzo fu Perini.

Lo studente milanese non tardò a prendersi la rivincita sul torinese nei 1500, gara in cui già aveva trionfato a Cortina, dove aveva conquistato il titolo di littore. La vittoria di Perucca è stata netta ed indiscutibile, come, del resto, il tempo di 3' e 58" confrontato coi 4' e 13" di Agudio chiaramente dice. Il torinese fu, d'altra parte, anche sfortunato da una caduta in curva. Terzo fu ancora una volta Perini.

Lo studente milanese non tardò a prendersi la rivincita sul torinese nei 1500, gara in cui già aveva trionfato a Cortina, dove aveva conquistato il titolo di littore. La vittoria di Perucca è stata netta ed indiscutibile, come, del resto, il tempo di 3' e 58" confrontato coi 4' e 13" di Agudio chiaramente dice. Il torinese fu, d'altra parte, anche sfortunato da una caduta in curva. Terzo fu ancora una volta Perini.

L'arrivo di Giolito nella prova di fondo

DURANTE UN INCONTRO NEI CAMPIONATI MONDIALI DI HOCKEY

La partita di hockey

Scesero in campo le squadre dell'H. C. Bardonecchia e dell'H. C. Italia di Torino, una compagine di nuova formazione, quest'ultima, e composta di robusti ragazzoni in maglia azzurra.

Il primo tempo vide un'inaspettata maggior pressione dei « rossi » nella difesa torinese; gli attaccanti non avevano, però, ancor trovato una completa intesa e la loro superiorità si concretò in due sole reti segnate da Sella e Patruno. Nella ripresa gli « az-

Il Trofeo d'oro del Brennero

vinto dal Comando federale di Aosta

Trento, 5 mattino.

Sui vasti campi di neve di Predazzo, in val di Fiemme, si sono svolte ieri le gare sciistiche per il « Trofeo d'oro del Brennero », alle quali hanno partecipato le rappresentanze dei Fasci giovanili di combattimento di tutte le provincie italiane. Alla manifestazione ha presenziato il dott. Agostino Podestà, membro del Direttorio nazionale, giunto in rappresentanza del Segretario del Partito on. Starace. Erano pure presenti il Segretario federale di Trento, il comandante della Legione Cesare Battisti della Milizia, il Comando della Scuola alpina della R. Guardia di finanza e tutte le autorità.

Accompagnato dalle rappresentanze il dott. Podestà si è recato al Municipio di Predazzo, dove erano adunati i fascisti e le organizzazioni. Il console Berato gli ha rivolto il saluto delle Camicie nere trentine e il dott. Podestà ha risposto brevemente esaltando lo spirito fascista di concordia e di devozione al Duce dei camerati trentini. Alla manifestazione, oltre alle Camicie nere, erano presenti i giovani fascisti, le scuole e la musica, che hanno intonato, fra vivissimo entusiasmo, gli inni della Rivoluzione.

Subito dopo, il delegato del Partito, insieme alle autorità, si è recato al trampolino posto in località Forno, a quattro chilometri a nord di Predazzo, e lì sono state iniziate le gare che si sono svolte sopra un percorso di 15 chilometri, parte in salita e parte in discesa con un dislivello di circa 350 metri. Le partenze si sono iniziate alle 10 e si sono chiuse a mezzogiorno. Circa trecento giovani fascisti hanno preso parte alla gara, che è stata vivamente disputata. Ecco le classifiche individuali:

1. Luigi Franceschi, F. G. di Belluno; 2. Winkler, Bolzano; 3. Alvera, Belluno; 4. Schmidt, Belluno; 5. Steinmaier, Bolzano. Seguono Pedrotti di Sondrio, Cantera di Vicenza, Premi di Bolzano, Gasperi di Belluno, James di Aosta e numerosi altri in lungo massimo.

La classifica combinata individuale, dopo l'esito delle gare di sabato e di domenica, ha dato i seguenti risultati: 1. Giovanni Premi, Bolzano; 2. 1. Premi, Bolzano; 3. James, Aosta; 4. Zeriana, Novara; 5. Schranz, Novara; 6. Goret, Aosta; 7. Delmonte, Novara; 8. Ramella, Vercelli.

Il « Trofeo d'oro del Brennero », destinato al Comando federale dei Fasci giovanili di combattimento che aveva totalizzato il maggior numero di punti nella gara di fondo, è stato assegnato al Comando federale di Aosta con punti 392. Seguono i Comandi federali di Trento, con punti 374, Bolzano, con punti 361, Vercelli, con punti 210, Novara, con punti 186, Vicenza, Belluno, Sondrio, Udine, Alessandria, Campobasso e Bologna.

Nel pomeriggio, il rappresentante del Direttorio nazionale, vivamente acclamato dalle giovani Camicie nere che hanno ripetutamente inneggiato al Duce, ha lasciato Val di Fiemme e, nella serata, si sono iniziate le partenze dei giovani fascisti, che verranno ultimate entr'oggi.

IL TROFEO EIAR A SELVA DI GARDENA

Vittoria delle Fiamme Gialle di Predazzo

Successo individuale di Demetz - Torino primo dei Gul

Selva di Gardena, 5 mattino.

La seconda edizione della gara internazionale sciistica per la disputa del Trofeo EIAR, a cui ha arriso il più completo successo, si è conclusa con la vittoria individuale dell'alpino Vincenzo Demetz e con quella di squadra delle Guardie di Finanza di Predazzo: ambedue vittorie nette e convincenti, dovute ad una preparazione completa e ad un allenamento perfetto.

Il tracciato della gara, quanto mai vario e suggestivo, si presentava assai duro nella prima parte, ora i corridori hanno dovuto superare nei primi sei chilometri un dislivello di 400 metri. Infatti, il percorso si inizia ad oriente dell'Hotel Osvaldo di Selva, supera il monte sul Rio Gardena e sale, dapprima dolcemente, verso Plan, per imboccare subito il valloncello sul versante che scende da Plan de Gralba. Di qui ha inizio, vivissima, la salita che mena all'albergo Plan de Gralba, si snoda sul versante orientale verso il Sasso Lungo, tocca la località Piz Ciampino e continua, superato il bosco, su ampi campi nevosi in un fantastico scenario dolomitico; procede in leggera discesa verso sinistra; dopo qualche chilometro di falso piano inizia la discesa che segue la mulattiera che scende al Passo Sella, e raggiunge poi, pianeggiante, lo sbarramento del Passo Gardena. Con continui brevissimi tratti di discesa e salita, piega ancora a sinistra, supera il torrente Gardena, scende verso il trampolino, quindi, in discesa che va sempre più accentuandosi, si giunge al punto di partenza.

Come abbiamo detto, il successo della manifestazione ha superato ogni più lieta previsione: 35 concorrenti, tra cui i migliori elementi nazionali, hanno partecipato alle gare che, benchè di recente istituzione, va già classificata tra le più importanti che vengono effettuate in Italia, rendendola ricca di fasi salienti, e rafforzando un vero successo di pubblico che ha dimostrato un interesse, una passione, un tifo veramente particolare. Da rilevare la larga partecipazione della rappresentanza della Milizia.

Poco dopo le 10, con grande puntualità, i concorrenti venivano allineati al trampolino di partenza, ove vi è gran folla di valligiani e sciatori venuti dalle provincie vicine e, inoltre, le massime autorità della provincia, con a capo S. E. il Prefetto. Ogni arrivo riceve l'incitamento, l'augurio e l'applauso dei propri sostenitori. Le partenze si susseguono regolarissime, a 30 secondi l'una dall'altra.

Partito l'ultimo, cominciano ad intrecciarsi le discussioni circa il probabile svolgimento della gara: tutti pronosticano una vittoria di squadra delle Fiamme gialle di Predazzo; ma individualmente, la gara si presenta più aperta e si prevede una lotta serrata per il primato. L'attesa della folla e di tutti i radioamatori d'Italia viene compensata: entrano in funzione i telefoni installati ai due posti di controllo: uno in cima alla prima salita, la più dura, quella che deciderà le sorti della gara; l'altro al secondo controllo situato a due terzi del percorso.

E la radio segnala le prime fasi della contesa: Tobia Senoner, partito ottavo, ha, nel primo tratto, superato quelli che lo precedevano e passa primo al primo controllo, con il tempo di 41' 20"; gli succede Andrea, che lo regolerà in 41' 42"; poi l'universitario Bonicchi del Guf di Torino, che passa con il bel tempo di 45' 51"; quindi uno dei favoriti, Soldà, che fa scendere il tempo a 29'50"; Andrea Vuerich segna 41' 10", ma il miglior tempo viene fatto da Vincenzo Demetz, che è in vantaggio su tutti con 3'' 33"; l'austriaco Lantschner non si trova a suo agio in salita: egli supera il primo tratto in 46' 35". Valle può ormai considerarsi fuori lotta, che passa dopo 51' 45".

Le notizie che pervengono dal secondo controllo danno una idea più precisa dello svolgimento della sensazionale lotta per il successo si circoscrive a Soldà, Demetz, Senoner ed Andrea Vuerich. Veramente sorprendente è la gara di Soldà: infatti, al secondo controllo egli passa in testa e dimostra una freschezza notevole. Regolarissima viene segnalata la corsa di Demetz, suo accanito avversario.

Intanto, alle 11,30, salutati dagli applausi calorosissimi della folla, giungono sul campo le loro Altezze Reali i Duchi di Pistoia, che sono ricevuti da S. E. il Prefetto e dalle altre autorità.

Poco dopo le 11,40 si scorge da lontano il primo concorrente: è Soldà, il cui tempo è di: 1 ora 38' 24"; segue Senoner, in 1 ora 32' 30"; quindi è atteso Demetz, l'unico concorrente il quale, stando all'andamento della gara, potrà insidiare il brillante piazzamento di Soldà: il bruno gardenese se non si fa attendere molto: veloce, sciatore e sorridente, egli taglia il traguardo, ma il cronometro gli assegna 18" in più di Soldà. Gli arrivi si susseguono: viene quindi Andrea Vuerich, con 1 ora 21' 10"; soltanto il fratello Elia ed il lungo Kasebacher potranno ormai superare il primo arrivato; anche costoro segnano tempi inferiori.

Ma, ad annullare la fatica del meravigliosa gara condotta da Soldà, pensano alcuni scrupolosi osservatori, i quali pronunciano un reclamo contro di lui, accusandolo di avere, verso Plan de Gralba, deviato, abbreviando di qualche centinaia di metri il percorso. Soldà, con senso squisitamente sportivo, riconosce il suo sbaglio, che gli frutta la squalifica. Demetz passa, così, al comando della classifica individuale. Per la sua lealtà, la Gloria ha assennato allo sfortunato e valoroso Soldà un premio speciale. Dopo gli ultimi arrivi, le LL. AA. RR., le autorità e la folla, lasciano il campo.

Nel pomeriggio, alle 15, nelle sale dell'Albergo Osvaldo, gli Augusti Principi hanno distribuito personalmente i ricchi premi, avendo per i vincitori parole di plauso e di compiacimento. La giornata è stata splendida e la neve ottima.

CLASSIFICA INDIVIDUALE:

1. VINCENZO DEMETZ (45.a Legione M.V.S.N.) in 1 ora 18'36"1/5; 2. Andrea Vuerich, (R. Guardia di Finanza di Predazzo, 1.a squadra) in 1 ora, 21' 10"; 3. Tobia Senoner (Regia Guardia di Finanza di Predazzo, 2.a squadra) in 1 ora 22' 30" 2/5; 4. Elia Vuerich (R. Guardia di Finanza di Predazzo, 1.a squadra) in 1 ora, 23' 33" 1/5; 5. Emilio Botti, id. id. 2.a squadra) in 1 ora. 24' 19" 3/5; 6. Giovanni Kasebacher (55.a Legione M. V. S. N.) in 1 ora, 24' 36"; 7. Eligio Valle (R. Guardia di Finanza, 2.a squadra) in 1 ora, 24' 35" 2/5; 8. Giuseppe Pfoner (S. C. Alpe Siusi) in 1 ora, 26'20"; 9. Antonio Andreis (R. Guardia di Finanza, 2.a squadra) in 1 ora, 26' 51" 2/5; 10. Pacifico Magnerotto (id. id., 1.a squadra) in 1 ora, 27' 10"; 20. Ernesto De Francesco (Guf Torino); 21. Mazzini; 22. Gionicchi; 23. Ottone Messori; 28. Michelangelo Pershem; 34. Aurelio Robotti tutti del Guf di Torino.

Classifica per squadre: 1. Regia Guardia di Finanza di Predazzo; 2.a squadra con il 3.o, 5.o, 7.o arrivato punti 15; 2. R. Guardia di Finanza di Predazzo, 1.a squadra, con il 2.o, 4.o, 10.o arrivato, con punti 16; 3. 45.a Legione M.V.S.N., in 1 ora, 5' 12", punti venti.

Classifica per Guf. 1. Guf Torino; 2. Guf Trento.

La Coppa di S. A. R. il Duca di Pistoia è stata assegnata al Comando della 45.a Legione della Milizia, con il primo classificato, ed il Trofeo EIAR, alla seconda squadra della R. Guardia di Finanza di Predazzo.

I campionati mondiali di hockey

Magnifica prova degli azzurri contro i tedeschi - Vittorie degli inglesi sui campioni del mondo e dei rumeni sui belgi

Milano, 5 mattino.

La squadra nazionale di hockey ha avuto il suo primo incontro eliminatorio per il campionato del mondo contro la nazionale germanica. La gara è stata interessantissima: battuti da due goals degli azzurri nel primo tempo, i tedeschi hanno trovato la forza di reagire e pareggiare nel secondo e di segnare il punto della vittoria nel terzo. Il sestetto tedesco, composto di elementi meno veloci dei nostri, ha, però, potuto usufruire di un ordinamento più equilibrato ed un gioco più classico e preciso. Nel primo tempo gli italiani hanno condotto un maggior numero di azioni dei tedeschi. Questi, fermati nei loro attacchi dall'irruenza e dalla decisione di Baroni e Roncarelli, hanno tentato assai spesso la via del goal con tiri da lontano molto precisi, tutti parati con abilità e prontezza da Geras. Gli azzurri, più svelti e più combattivi, hanno invece tentato di sfondare con tiri da vicino e l'insistenza li ha portati al successo.

Sorpresi dalla velocità degli azzurri i tedeschi hanno subito al 12' un goal di De Macceri su azione di Venosta e al 13' un goal di Scotti, che ha prontamente sfruttato un errore di Rower. Nel secondo tempo gli azzurri, forse un po' provati dal velocissimo ritmo del primo tempo, hanno adottato una condotta difensiva: ciò ha permesso ai tedeschi di segnare un punto al 4', per merito di Kohn, e al 7' Geras ha salvato in tuffo un sicuro goal. Ma, un minuto dopo, Jaenecke ha paroggiato con un violento e preciso tiro da lontano. Verso la fine del secondo tempo gli azzurri hanno contrattaccato, ma il quindicesimo minuto ha trovato le squadre alla pari, 2-2.

Nel terzo tempo entrambe le squadre hanno all'inizio assunto un atteggiamento guardingo, poi i tedeschi si sono spinti all'attacco e un'azione di Bethmann si è conclusa col goal decisivo. Reiterati contrattacchi finali degli azzurri hanno seriamente impegnato la difesa rivale, senza, però, superarla. Hanno assistito agli incontri di stasera il presidente della F.I.S.I., on. Ricci, e il Prefetto di Milano.

Per il primo girone si sono incontrati nel pomeriggio Inghilterra e Cecoslovacchia. Gli inglesi, già battuti sabato dagli ungheresi, avevano assoluta necessità di vincere per mantenersi in lizza per l'ammissione alla semifinale, ma il compito era molto difficile, avendo per avversari i campioni d'Europa. Contrariamente alle previsioni, l'Inghilterra ha vinto, dopo uno dei matches più accaniti che si siano mai visti al Palazzo del Ghiaccio e il successo è stato ottenuto con assoluta regolarità e meritatamente. Il primo tempo, che è stato equilibrato, si è chiuso con un punto per i boemi, agguato al 10', da Tozicka; ma nel secondo tempo gli inglesi hanno sferrato una furibonda offensiva, che ha fatto vacillare la difesa cecoslovacca, sinchè all'11' questa ha dovuto capitolare per un goal di Davey. Gli inglesi, giocando con maggiore precisione e dando l'impressione di una più ferma volontà di vittoria, hanno insistito all'attacco nel terzo tempo e i cecoslovacchi, pur difendendosi con energia e contrattaccando spesso, non hanno potuto impedire a Jackson di segnare al 7' il punto della vittoria per l'Inghilterra.

Per il secondo girone eliminatorio la Romania ha battuto il Belgio e la Svizzera ha sconfitto la Francia. Nel primo tempo i romeni hanno cominciato male, con un'autogoal di Tico all'8' e il loro passivo è aumentato al 14' con un punto del belga Peltzer; ma nel secondo tempo i romeni hanno condotto una vigorosa controffensiva e Canicuzeno e Vacear hanno parzygiato. Nel terzo tempo il successo dei romeni è scaturito da un punto di Revily.

La Francia, nettamente sconfitta, si è però difesa bene contro la svelta ed equilibrata squadra elvetica. I rossocrociati dal gioco tecnico e leggero, hanno marcato due goals nel primo tempo con Cattini I e Mueller, il quale ha segnato un nuovo punto nell'ultimo tempo.

Ecco i risultati odierni:

Girone A: Inghilterra b. Cecoslovacchia 2-1; Girone B: Svizzera b. Francia 3-0; Romania b. Belgio 3-2; Girone C: Germania b. Italia 3-2.

Oggi si concluderanno le eliminatorie. Nel girone A un successo assai probabile dei cecoslovacchi sull'Ungheria porrebbe alla pari con una vittoria ciascuna queste due squadre e l'Inghilterra e il rapporto dei goals designerebbe le due squadre semifinaliste. Nel girone B la Svizzera, sicura vincente della Romania, dovrebbe qualificarsi per le semifinali con i francesi, probabili cinciferi dei belgi. Contro l'Austria l'Italia giocherà per il girone C le sue estreme carte per essere ammessa alla semifinale. Bisognerebbe che gli azzurri battessero gli austriaci e poi, avendo già questi avuto ragione dei tedeschi, il quoziante dei goals decisorebbe. Ma il compito per la nostra squadra appare ormai difficilissimo.

La Coppa Cuniberti a Mondovì

Mondovì, 5 mattino.

Presente molto pubblico e con la partecipazione di 24 concorrenti si è disputata ieri sui campi di neve del Santuario la Coppa Cuniberti, organizzata dal Dopolavoro di Vicoforte e che ha visto vinta lo scorso anno dal Fascio Giovanile di Frabosa. Otto erano le società rappresentate, fra le quali: il Dopolavoro Fiat; il Dopolavoro Ferroviario di Torino; la Ski Club Bardonecchia e la Cuneo Sportiva con i loro migliori elementi.

Ecco i risultati:

1. Giulio Gerardi (Cuneo Sportiva) in ore 1,0'58"; 2. Adolfo Peirone (D. L. di Vicoforte) in 1,18'22"; 3. Giovanni Basso (F. G. di Frabosa) in 1,18'46"; 4. Bartolomeo Consolino (Cuneo Sportiva) in 1.26'55"; 5. Mario Costa (Cuneo Sportiva) in 1.37'15"; 6. Firmino Pelozzi (D. L. Fiat, Torino); 7. Cocchi (D. L. F., Torino); 8. Lobetti (F. G. di Mondovì).

La Coppa Cuniberti viene quindi aggiudicata alla Cuneo Sportiva e nella graduatoria delle squadre viene seconda Vicoforte a terza Frabosa.

Il campionato provinciale di corsa campestre vinto da Bozzo di S. Maurizio

Cento concorrenti hanno ripreso l'aria alla partenza gli organizzatori del campionato provinciale di corsa campestre. Come già per le precedenti manifestazioni del genere, la rappresentanza inviata dalla provincia è stata veramente imponente ed è riuscita ad imporsi sul forte lotto torinese.

Così, appena data la partenza dall'incrocio delle vie Exilles e Valbertrand, i concorrenti si sono selezionati e Bozzo, Delmastro, Cano, Bernardi e Rocca hanno capitanato per un buon tratto del tre chilometri del percorso snodantesi fra campi e prati, il gruppo dei primi. Ma verso la fine Bozzo ha portato il suo attacco e ha tagliato solo il traguardo. A venti metri dal vincitore è giunto Pettamiglio, che nella seconda metà della corsa è rinvenuto forte, liberandosi, sebbene di pochi metri, degli altri avversari. Ecco l'ordine d'arrivo:

1. Bozzo Natale (F. G. di S. Maurizio Canavese) in 12'37"; 2. Pettamiglio Davide (S. C. Galvani) in 12'49"; 3. Delmastro Domenico (F. G. di Chieri); 4. Bernardi Giuseppe (F. G. di S. Secondo di Pinerolo); 5. Cane Carlo (C. R. C. Odone); 6. Rocca Vittorio (S. C. Galvani); 7. Saba (F. G. L. Bazzani); 8. Feletti (F. G. L. Scarafiotti); 9. Ersola (F. G. C. Odone); 10. Perocchio (F. G. L. Scarafiotti); 11. Giordano; 12. Buzzi; 13. Mariotta; 14. Renzi; 15. Mossi Natale.

La targa di bronzo è stata vinta dal F. G. S. Secondo di Pinerolo e la coppa I. T. M., il cui Dopolavoro ha organizzato la corsa, è stata vinta dallo S. C. Galvani.

Malschina vince a Genova

Genova, 5 mattino.

La Polisportiva Corniglianese, sezione atletica, ha fatto svolgere ieri una gara di corsa campestre alla quale hanno preso parte una quarantina di concorrenti. Il percorso è stato reso difficile dalle condizioni del tempo: la vittoria è toccata al campione Malschina. Ecco l'ordine di arrivo: 1. Malschina Angelo (S. Giorgio) che copre i 5 Km. circa in 15'26"; 2. Cattarena Gaetano (S. Giorgio) in 14'50"; 3. Francia Elio (U. S. Genovese); 4. Vitale Sante (Fratellanza Savonese); 5. Rodi Giacomo (San Giorgio); 6. Parodi Gigetto (D. L. di Rivarolo); 7. Menoni Umberto (S. Giorgio); 8. Repetto Giorgio (Genovese); 9. Zannini Giovanni (id.); 10. Ottolia Giuseppe (Fratellanza Savonese). La Società Atletica San Giorgio ha vinto le coppe per la società con i migliori classificati e per il maggior numero di arrivati in t. m.; il Dopolavoro Ansaldo la coppa per i migliori dopolavoristi classificati.

RISULTATI VARI

UDINE. *Campionato friulano dopolavoristico di corsa campestre* (Km. 8): 1. Marcuzzi M. (Palmanova) in 26'20"; 2. Bravin G. (Polcenigo); 3. Bass G. (S. Lucia di Budoia); 4. Di Giusto; 5. Claudiano; 6. Chiarcossi; 7. Caussero; 8. Tullio; 9. Masolini; 10. Marzolini, e altri trenta in tempo massimo. La coppa messa in palio dal Dopolavoro Prov. è stata assegnata al terzo gruppo rionale.

ALESSANDRIA. *Torneo interprovinciale di palla a volo*: Francesco Ratti-D. L. Comunale 2 a. 0 (15-6; 15-8); Portoria-D. L. Comunale di Alessandria 2 a 0 (15-7; 15-11); Portoria-Francesco Ratti 2 a 1 (12-15; 15-12; 15-5). Il torneo è stato quindi vinto dalla Società Sportiva Portoria di Genova.

ORTISEI. *Lincontro di Hockey* fra l'Ortisei H. C. e l'Innsbruck H. C. è stato vinto dagli austriaci per 11-1 (2-0, 3-0, 6-1).

— *Von Kluyerus* ha battuto in 10 tempi a Nuova York l'italo-americano Rafferty.

— *I campionati tennistici francesi* su campi coperti sono stati vinti da Merlin, che ha battuto Feret per 8-2, 3-6, 5-7, 6-0, 6-2, e dalla signorina Rosambert che ha battuto la signora Kinlaldi per 6-2, 2-6, 8-2.

INTRA. *Gare a Plan di Sole*: Gara velocità (km. 4, iscr. 17): 1. Corti (S. C. Lecco) 10' 40"; 2. Lacchi (S. C. Omegna) 12' 8"; 3. Peralli (S. C. Intra) 12' 43". Gara mezzofondo (km. 9, iscr. 31): 1. Corti (S. C. Lecco) 44' 8"; 2. Zangs (idem) 48'51"; 3. Lacchi (S. C. Omegna) 48' 58". Gara di fondo staffetta (km. 16: sei squadre): 1. S. C. Lecco, 1.6'40"; 2. S. C. Intra 1,13'12"; 3. S. C. Montemaggiore di Fiuma, 1,14'15".

GORIZIA. *Coppa del turismo, a cinque di Caporetto* (slalom): 1. Pietro Davanzo (S. C. Monte Tricorno) 2'8" 2/5; 2. Rossi Decio (id.) 2'18"; 3. Miklavia Vladimiro (S. C. Valle d'Isonzo) 2'18" 2/5; 4. Scarpa Gino (id.); 5. Bruchner Ervino; 6. Miklavia Stanislao; 7. Luzzatto Piegir. La coppa del turismo è stata assegnata allo S. C. Monte Tricorno di Trieste. La prima squadra era composta da Davanzo, Rossi, Bruchner, la quale ha coperto il percorso in 6'47".

SAUZE D'OULX. *Gara sociale del C. S. A. B.*: 1. Nuvo Stefano in 47'50"; 2. Volpe Giovanni in 54'10"; 3. Gianoglio Luigi, 4. Loschi Giuseppe, 5. Selvaggio Fortunato, 6. Guglielmotto P., 7. Chiesa S., 8. Granero F., 9. Collino L., 10. Beltramino G., 11. Foutnaso V., 12. Crivello G., 13. Chorasco S., 14. Selvaggio L.

SELVA DI GARDENA. *Campionato studentesco Venezia Tridentina*: km. 10 (dislivello m. 400: 1. Francesco Senoner, (Bolzano) in 45'18" 2/5; 2. Mario Leoni (Guf di Trento) in 47'45" 3/5; 3. Guglielmo Mulschlechner (Guf di Trento) in 51'46" 4/5; 4. Antonio Mantovani (Guf di Trento), 5. Pottone De Ferrari, 6. Aldo Biagini, 7. Francesco De Tecini. Classifica per squadre: 1. Guf Bolzano, in ore 2,35'14"; 2. Guf Trento, in ore 2,35'56".

BELGRADO. *Campionato G. F. di Arosa al Motturone*: 1. Tiotti, in 24'2"; 2. Lavezzari in 25'; 3. Romerio, 30'28"; 4. Zonca; 5. Cantaluppi; 6. Calelli.

BIELLA. *Camp. prov. dell'O. N. B.*: Gare a pattuglie (km. 25): 1. Quittengo in 36'25"; 2. Gragila, 36'26"; 3. Biella A. 36' 50"; 4. Sagliano Micca; 5. Biella-Burazzetto; 6. Cossilla; 7. Biella C. Gara individuale per graduati anziani (km. 4): 1. Arturo Boffa; 2. Cortonese; 3. Angelino; 4. Veraldari; 5. Piccinelli; 6. Prina. Gara per Balilla Moschettieri (km. 2): 1. Bruno Della Costa, 15'57"; 2. Vigna, 17'15"; 3. Converso; 4. Vergnasco; 5. Torta; 6. Azario. Gara per Giovani Italiane (km. 2): 1. Aimone, 18'50"; 2. Crolla; 3. Chiorino; 4. Gilardi.

BIELLA. *Gara di discesa a Laghetto della Mora* (dislivello m. 600): 1. Piacco C. (S. Pietro Micca) 7'4" 1/5; 2. Buscanano I. (A. G. F. Biella), 13'3" 1/5; 3. Sermano F. (Guf Torino); 4. Aimone Marsan C. (A. G. F. Biella); 5. Franco Rivetti (S. C. Biella); 6. Nino Guzzoni (S. Pietro Micca); 7. Roberto Sturzenegher (S. C. Omegna).

BIELLA. *Gara di slalom e Canal Scera*: 1. Piacco C. (S. Pietro Micca), 1'56" 2/5; 2. Berruto S. (Guf Genova), 2'18" 4/5; 3. Buranoano I. (A. G. F. Biella); 4. Guzzoni N. (S. Pietro Micca); 5. Infusio A. (S. Pietro Micca); 6. Barisasino L. (S. Pietro Micca).

ARIAGO. *Campionato giovanile*. — Per la categoria professionisti ha vinto Mino Pisa, di Brescia, e per quella pubblicisti Guido Nicoletti di Venezia.

BERGAMO. *Coppa Beppe Valsecchi e Piazza Formico* (km. 4, e 500 m. di dislivello): 1. Barbieri Francesco (Guf di Milano in 4'4" 1/5; 2. Monti Lio (Guf di Como) in 4'28" 1/5; 3. Bondioli Aldo (Guf di Bergamo); 4. Gutris Giorgio (Guf di Milano); 5. Meltrasio Carlo (Guf di Vercelli). Il trofeo Beppe Valsecchi è vinto dal Guf di Bergamo. La coppa Dalmine è stata assegnata al Guf di Como.

MEIRANO. *Gara sull'Altipiano di Arnelegno*. — Classifica della combinata: 1. Mader Federico (S. C. Vipiteno) p. 100; 2. Holzegelhan, p. 96,34; 3. Figl Carlo, p. 85,37; 4. Astfaeller Giuseppe, p. 84; 5. Wagner Ermanno. Gara di discesa: 1 Madero Schreier, in 3'7" 1/5; 3. Figel, 3'30" 1/5; 4. Astfaeller; 5. Mader. Gara di discesa obbligata: 1. Mader Federico, p. 100; 2. Holzgelhan p. 96,66; 3. Wagner; 4. Figl. 5. Astfaeller.

ALESSANDRIA. *Gara di discesa a Bruciotti* (km 2): 1. Arnaldo Gatti (C. N. D. Calamandrana); 2. Cervetti (Canelli); 3. Piero Tirello (Nizza Monferrato); 4. Leone Fermo (Calamandrana).

Tiro a volo « Martinetto »

Ecco i risultati dei tiri di ieri: tiro agli storni: 1. sig. Teppa A. con 9 su 9; 2. sig. Pasa G. con 8 su 9; 3. sig. Bettanini A. con su 6, Tico al piccione: 1. e 2. sigg. ...mano M. e Fiachetti E. con 7 su 7; 3. sig. Giacomino con 5 su 7; 4. sig. Bettanini A. con 5 su 6; 5 e 6. sigg. Agostini O., Ciria F. con 7 su 8.

NOTIZIARIO

— *Un incontro Carnera-Paolino* è stato concluso per il marzo prossimo a Buenos Ayres, con garanzia all'italiano di un milione.

— *G. F. Allison*, tecnico calcistico famoso e noto specialmente per i suoi resoconti radiofonici di partite di calcio, è stato scelto a direttore provvisorio dell'Arsenal F. C.

— *La squadra Maine* è stata definitivamente formata: Gay A., Giacobbe, Peressenchi, Piemontesi, Dessiri, Bella, Paganini.

Tre mete da raggiungere nel campionato: lo scudetto, la Coppa Europa e... il salvataggio

Posizioni immutate all'avanguardia in cui il "Napoli„ si consolida al quarto posto

Divisione Nazionale

Serie A

I risultati

Bologna: Bologna-Triestina 2-0
Palermo: Palermo-Fiorentina 0-0
Torino: Juventus-Roma 3-1
Milano: Ambrosiana-Padova 1-0
Lazio: Napoli-Lazio 2-0
Genova: Genova-Casale 5-0
Livorno: Livorno-Milan 4-0
Alessandria: Alessandria-Torino 3-1
Brescia: Brescia-Pro Vercelli 1-0

Le classifiche

	Partite G.	V.	N.	P.	Parte F.	P.	P.ti
Ambrosiana	21	18	6	2	45	16	32
Juventus	21	13	4	4	59	24	30
Bologna	21	11	5	5	35	22	27
Napoli	21	10	6	5	25	20	26
Milan	21	9	5	7	38	20	23
Roma	21	9	4	8	31	18	22
Pro Vercelli	21	8	6	7	26	28	22
Livorno	21	6	9	6	30	33	21
Fiorentina	21	9	3	9	33	39	21
Lazio	21	7	6	8	20	34	20
Triestina	21	5	9	7	20	23	19
Palermo	21	7	5	9	24	31	19
Brescia	21	7	5	9	18	27	19
Torino	21	6	6	9	26	31	18
Alessandria	21	7	3	11	30	39	17
Genova	21	6	5	10	25	36	17
Padova	21	6	3	12	22	34	15
Casale	21	5	4	14	21	63	10

Serie B

I risultati

Girone A

Pavia: Pavia-Catanzaro 0-0
Sparzi: Sparzi-Messina 3-1
Seregno: Seregno-Cagliari 4-0
Tortona: Vigevano-Derthona 1-0
Novara: Novara-Pro Patria 5-0
Viareggio: Viareggio-Legnano 4-1

Girone B

Cremona: Cremonese-Foggia 5-0
Pistoia: Pistoiese-Bari rinviato
Venezia: Serenissima-Modena 1-0
Como: Comense-Vicenza 2-0
Bergamo: Atalanta-Verona 2-0
Ferrara: Spal-Perugia 0-0

Le classifiche

Girone A

	Partite G.	V.	N.	P.	Parte F.	P.	P.ti
Sampierdar.	19	14	3	2	36	12	31
Pro Patria	19	12	2	5	44	21	26
Vigevano	19	9	6	4	38	19	24
Savona	20	8	10	4	22	23	22
Viareggio	20	9	3	8	25	25	21
Novara	19	9	2	8	43	27	20
Seregno	19	7	5	7	20	25	19
Mestina	19	7	5	7	29	25	19
Catanzaro	20	6	7	7	25	28	19
Pavia	19	6	4	9	20	35	16
Cagliari	20	5	3	12	19	46	13
Legnano	19	4	4	11	15	31	12
Derthona	20	2	4	14	16	43	5

Girone B

	Partite G.	V.	N.	P.	Parte F.	P.	P.ti
Perugia	19	11	5	3	37	20	27
Modena	20	10	6	4	34	16	26
Bari	19	10	5	4	30	20	25
Comense	19	11	1	7	33	24	23
Atalanta	18	8	6	5	24	16	22
Foggia	20	8	6	6	24	23	22
Grion	18	8	2	8	31	30	18
Vicenza	19	6	4	9	28	28	16
Cremonese	19	6	4	9	20	24	16
Spal	19	4	7	8	26	34	15
Pistoiese	19	5	5	9	25	37	15
Serenissima	20	5	5	10	24	37	15
Verona	19	2	6	11	15	43	10

Prima Divisione

GIRONE A. — *Pordenone:* Treviso batte Pordenone 3-0. *Schio:* Schio b. Gorizia 2-0. *Trieste:* Ponziana b. Triestina 3-0. *Thiene:* Thiene e Monfalcone 0-0. *Bassano:* Rovigo b. Bassano 4-1. *Solzano:* Padova b. Solzano 2-0. *Fiume:* Fiumana e Trento 1-1.

GIRONE B. — *Sesto S. Giovanni:* Falk b. Trevigliese 1-0. *Voghera:* Voghera b. Crema 1-0. *Rho:* Rodense b. Oreoana 3-2. *Lissone:* Sorestinese b. Lissone 3-2. *Monza:* Monza b. Lecco 3-1. *Milano:* Milan b. Brescia 4-1. *Giussano:* Via Nova b. Cantù 2-1.

GIRONE C. — *Biella:* Biellese b. Sestese 3-0. *Piacenza:* Piacenza b. Casinese 6-2. *Torino:* orino b. Juventus 1-0. *Vercelli:* Varese e Gallaratese 0-0. *Casale Monf.:* Casale b. Marelli 4-1. *Pinerolo:* Pinerolo b. Asti 4-1. *Intra:* Intra b. Fanfulla 2-0.

GIRONE D. — *Bologna:* Bologna b. Casalecchio 1-0. *Forlimpopoli:* Forlimpopoli e Rimini rinviato al giorno 11 *Mantova:* Carpi b. Mantova 1-0. *Mollinella:* Mollinella e Portuense rinviato al giorno 11. *Rimini:* Libertas e Ravenna rinviato al giorno 11. *Parma:* Parma b. Forlì 3-1. *Russi:* Russi e Reggiana rinviato al giorno 11.

GIRONE E. — *Albenga:* Albingaulia e Alessandria 0-0, sospeso per il vento. *Rivarolo:* Rivarolese e Alassio 1-1. *Sestri Ponente:* Sestrese e Entella rinviato per il vento. *Pontedecimo:* Pontedecimo b. Genova 4-1. *Ventimiglia:* Ventimigliese b. Corniglianese 2-1 *Rapallo:* Imperia b. Ruentes 2-0. *Acqui:* Acqui b. Vado 2-0. *Savona:* Savona e Doria 3-3, amichevole causa il vento.

GIRONE F. — *Signa:* Le Signe b. Empoli 1-0. *Rosselli:* Torres e Lucchese rinviato. *Montevarchi:* Montevarchi e Grossetto rinviato. *Livorno:* Prato b. Livorno 2-1. *Pisa:* Fiorentina b. Pisa 3-1. *Siena:* Siena b. Massa 7-0. *Carrara:* Carrarese b. Piombino 11-0.

GIRONE G. — *Jesi:* Jesi e Lazio rinviato. *Taranto:* Taranto b. Foligno 2-1. *Molfetta:* Molfetta b. Tosi 4-2. *Aquila:* Aquila b. Sora 2-0. *Civitavecchia:* Civitavecchia b. Sambenedettese 4-3. *Ancona:* Anconitana b. Pescara 2-0. *Fermo:* Fermana e Fano rinviato al giorno 11

Alessandria - Torino 3-1

In una partita equilibrata e velocissima i grigi vincono per la maggior decisione nelle fasi risolutive

Alessandria, 5 mattino.

L'Alessandria ha iniziato la gara ad un'andatura infernale. L'impeto travolgente con il quale i grigi si gettarono nella lotta fu tale da stupire anche chi, sapendo quale importanza aveva il risultato di questa gara per la squadra locale, prevedeva una partenza senza sorte, tesa con la massima velocità e giocata con furia. Furono e furie le decisioni possibile. L'Alessandria, giocando, pare di subito all'offensiva, senza preoccupa da una mossa contro la difesa juventina. Il terreno per quanto in condizioni di fondo non ideali permetteva una certa qual libertà di movimenti, e così i grigi, lanciati subito in pieno, s'abbatterono come una raffica nella metà campo avversaria.

Inizio a tutto vapore

Il Torino fu sorpreso da quella furia scatenata. Tentò arginarne le offensive, ma fu preso d'infilata dal giuoco veloce che gli attaccanti alessandrini praticavano. Si trovò, così, costretto a difendersi, e ancora non aveva avuto modo di organizzare in questo lavoro di frangimento, che già Ricardi sbucava solo avanti a Bosia. Il pericolo non portò conseguenze, perchè l'avanzata, nell'ansia di segnare, toccò appena la palla, permettendo al portiere di abbrancarla in tuffo: ma questa prima azione fu il campanello d'allarme con il quale l'Alessandria rese edotti gli avversari della sua intenzione di passare d'impeto.

Al 4' la palla, colpita da Notti con un forte colpo di testa, filava in rete, ma la posizione del centro attacco grigio era notamente irregolare e l'arbitro annullava senz'altro il punto. La Alessandria insistette e, a furia di picchiare con decisione riuscì a passare, aiutata da un primo infortunio del quale furono vittime i granata. Infatti al 5' di giuoco Bosia, dopo aver effettuata una facile parata, anzichè inviare sin verso la metà campo, calciava piano a Mongero, con l'evidente intenzione di permettere al mediano di organizzare una discesa della propria prima linea. Malauguratamente Mongero scivolava e così il debole rimando di Bosia fece ritornare immediatamente la minaccia nell'area torinese, dove i mediani ed i terzini granata, sorpresi dal rapido capovolgimento di situazione, non erano piazzati per intervenire. Ricardi fu svelto ad effettuare un passaggio a Notti, che cercò di aprirsi la via per puntare direttamente sul goal, ma contro di lui arrivò Zacconi in volata. I due finirono a terra e la palla schizzò sulla destra, ove era appostato Cattaneo, vecchia volpe che è intelligente ed ha del fiuto nelle azioni da goal. Libero e con la palla fra i piedi, « Ciaplen » avanzò di qualche passo e poi sparò forte in porta, raso terra e sulla destra di Bosia, il cui tuffo risultò del tutto vano.

L'Alessandria coronava così, con il conseguimento di questo punto dopo pochi minuti di gioco, la sua irrefrenabile offensiva. Portatasi in vantaggio, la squadra grigia amoreggiò alquanto la sua furibonda offensiva, tanto che non si tardò a vedere il Torino distendersi all'attacco e prendere a manovrare nella metà campo avversaria, sviluppando tutta una serie di belle azioni che avrebbero anche potuto arrivare a favorevole conclusione se non avesse pensato a neutralizzarle Fenoglio, imbattibile per posizione, magnifico per tempestività, ammirevole per ardore e impressionante per potenza e precisione.

L'offensiva torinese, condotta molto bene a metà campo per l'intelligente azione di Libonatti e per il calmo lavoro di Allasio, equilibrava il gioco, ma non dava i risultati sperati. Mosele si tuffava arditamente sui piedi di Libonatti per impedire una puntata che avrebbe potuto essere assai pericolosa. Preso allora un montante con un tiro che, al momento in cui fu scoccato, fece credere al goal, e poi Bo, servito magistralmente da Libonatti, si serrò dalla destra verso il centro, per mandare la palla a sbattere con violenza contro la fascia esterna della traversa, proprio dove l'asta orizzontale si congiunge con il montante.

Il Torino mancava così, un po' per caso e molto più per la scarsa penetrazione della sua prima linea, le occasioni che gli si presentarono, e altrettanto successe all'Alessandria, la quale, dal canto suo, sfiorò il successo con un bel tiro di Marchina e vi andò più vicino ancora quando una tamburreggiante sua offensiva, che pareva aver disorientato i difensori granata, impegnati in un duro lavoro di respinta, fu troncata a tempo per un fuori giuoco di Ricardi.

Così il primo tempo finì con l'Alessandria in vantaggio di un punto, perchè passò Bosia, parando con prontezza un pallone invitogli a fil di palo da Notti ed arrestando un tiro di punizione battuto da Ricardi, a impedirci che il distacco si facesse più forte. Del resto, uno scarto maggiore di punti non sarebbe stato giusto, dato l'andamento del giuoco, perchè il Torino, sorpreso all'inizio dall'irrefrenabile offensiva alessandrina, era riuscito poi a sua volta a giuocare con bella sicurezza, battendosi da pari a pari con i grigi.

Alla ripresa l'incontro si poteva considerare aperto a qualunque risultato Poteva tanto consolidare il suo vantaggio l'Alessandria quanto pareggiare il Torino. Si attaccò ancora assai forte dalle due parti e, dopo sette minuti di giuoco senza emozioni, Mongero, provvidenzialmente retrocesso sin in porta, fermava, proprio sulla linea bianca del goal, un pallone che, calciato da Cattaneo su passaggio di Notti, già aveva irrimediabilmente battuto Bosia.

Tre goals nella ripresa

Salvatosi per il rotto della cuffia in una situazione tanto pericolosa, il Torino subiva, però, il secondo durò quello dopo, e cioè al 9'. La prima linea alessandrina giungeva con quattro uomini a contatto della difesa torinese nel corso di una discesa e Marchina, avuta la palla da Notti, sbagliava in pieno il tiro, così che ne risultava — stranezza dei casi! — un corto e giusto passaggio a Ricardi, tanto imprevedibile da parte della difesa torinese che la mezz'ala alessandrina, smarcata, aveva piena possibilità di mandare la palla in rete con un bel tiro, assai forte, proprio nell'angolo alto a destra.

Il Torino non perdeva ogni speranza neppure dopo questo secondo goal e si portava, anzi, con insistenza all'attacco. I granata usufruivano, nel giro di cinque minuti, di quattro tiri piazzati proprio al limitare dell'area di rigore alessandrina. Li battè tutti Siliano e, mentre due rimbalzarono sui giuocatori grigi schierati a difesa della porta, uno filò ad un palmo dal montante destro ed un altro venne formato d'intuito da Mosele.

Si giungeva al 35' ancora con il Torino proteso alla ricerca del goal; fu allora che Allasio trovò la via giusta per mandare la palla in profondità a Prato, alle spalle di Fenoglio, ed il granata, portatosi in posizione opportuna, segnò di forza, con un tiro che Mosele non potè neppure tentare di fermare.

Questo goal di Prato ridonò al Torino la speranza del pareggio, aumentò il ritmo dell'incontro e costrinse l'Alessandria a prodigarsi con impegno ancora maggiore. I grigi, sotto la minaccia dell'attacco granata ripiegarono due volte in « angolo » ma poi, quando la folla soffriva il sofferbile nel timore che la vittoria sfuggisse, giunse il terzo goal a decidere definitivamente le sorti della gara.

S'era al 42' quando arrivò a Bosia un pallone smorzato, verso il quale il portiere granata uscì con tutta tranquillità per effettuare il rinvio. Pareva che non vi fosse pericolo di sorta per la rete torinese, e sicuramente non ne sarebbe stato se, proprio allora, non fosse venuto in mente a Mongero, che, dopo d'essere stato un quarto d'ora all'ala destra per un duro colpo toccato era tornato al suo posto di mediano, di toccare la palla, quasi per facilitare il compito di Bosia. Successe, così, che il portiere si vide portar via il pallone di fra le mani proprio dal compagno e che a Cattaneo si offrì, impensatamente, l'occasione di segnare, nonostante che il portiere gli si gettasse contro per tentare di rimediare all'errore di Mongero.

Dopo ciò il Torino non ebbe più speranze. Libonatti effettuò ancora un tiro da goal, ma un terzino (ci parve Borelli) salvò in angolo e poco dopo Scarzoni fischiò alla fine con i grigi vittoriosi.

Due forti difese

La partita, giuocata da due squadre per le quali il risultato aveva importanza assai diversa agli effetti della salvezza, fu tra le più belle fra quelle alle quali assistemmo nel corso di questo campionato. Fu disputata con impegno magnifico dalle due parti, ad una velocità incredibile. E il giuoco fu equilibrato, anche se il risultato può far credere ad una netta superiorità alessandrina. Effettivamente il Torino si è battuto bene sino alla fine e ha potuto sperare nel pareggio sino a quando gli è toccata la disavventura del terzo goal.

Così, punteggio a parte, la squadra granata merita pienamente un sincero elogio per la prova fornita. Non ebbe fortuna, ma dispiace una delle sue migliori partite. I tre goals subiti non ci impediscono di ricordare la magnifica prova del trio estremo. Bosia non ebbe molto lavoro, ma fece completo il suo dovere, mentre Zanello e Zacconi giuocarono tanto bene che non solo non si può muovere loro il minimo rimprovero, ma li si deve lodare senza riserve. Zanello è stato ieri quello dei tempi migliori, per potenza, per sicurezza, per precisione, e Zacconi mise in evidenza tutta la sua classe di grande terzino. Dei tre mediani Bertini apparve di gran lunga il migliore, e fu buono anche Mongero, mentre Volante, sceso in campo in condizioni fisiche minorate, non potè essere di valido aiuto ai compagni. Debole al centro della seconda linea, il Torino ebbe ancora all'attacco il suo tallone d'Achille, nonostante Libonatti si sia prodigato da un capo all'altro della partita. E' mancata agli avanti quella decisione in area senza la quale risultano vane tutte le manovre ben condotte a metà campo.

L'Alessandria giuocò, come già abbiamo detto, con gran cuore, dando ogni energia per vincere. Fu più decisa del Torino all'attacco, ed anche più fortunata e per questo vinse. Fenoglio, il migliore in campo, ebbe in Borelli un compagno deciso. Una bellissima partita fornirono Avalle e Barale fra i mediani, e Notti e Cattaneo all'attacco. Ad ogni modo ancora una volta l'Alessandria, più che per il valore dei singoli, piacque per la bella unione di tutta la squadra.

Nonostante gli... inviti del Commissario straordinario poco pubblico assistette all'incontro. E' dura la vita per le società provinciali!

Alessandria: Mosele; Fenoglio, Borelli; Barale, Avalle, Milano; Cattaneo, Riccardi, Notti, Marchina, Gastaldi.

Torino: Bosia; Zanello, Zacconi; Mongero, Volante, Bertini; Bo, Allasio, Libonatti, Prato, Siliano.

LUIGI CAVALLERO

Il campionato del mondo

Cuba batte Haiti 6-0

Port-Au-Prince (Haiti), 5 matt.

Nella partita odierna, valevole per le eliminatorie del campionato mondiale di calcio, la squadra di Cuba ha battuto quella di Haiti per 6-0.

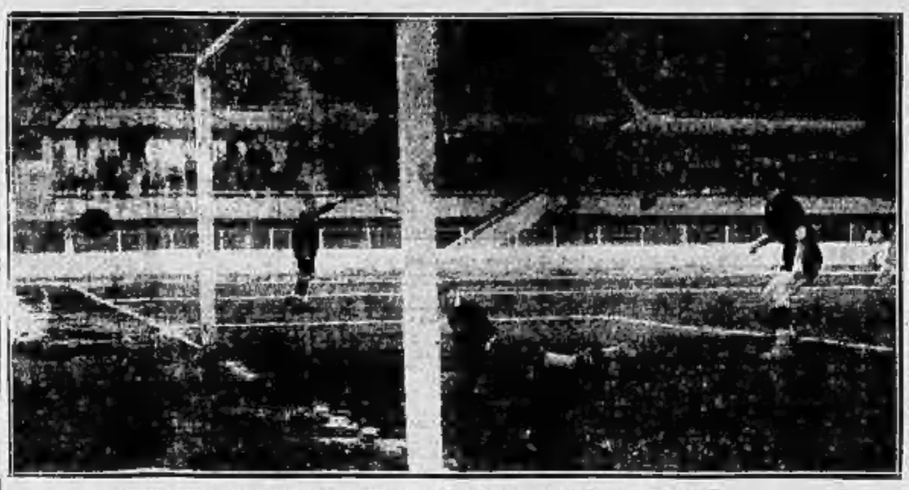

JUVENTUS-ROMA: Il bravo tuffo di Combi per sventare il goal di Scopelli.

Juventus-Roma 3-1

Superiore per giuoco classe e potenza l'unità campione vince meritatamente di fronte ad una Roma inferiore all'attesa

Per la qualità degli uomini che erano in campo, l'incontro fu interessante in tutta la sua durata. La vittoria della Juventus fu, più che facile, meritata. Tre punti, frutto di altrettanti tiri assolutamente imparabili, ed un palo di ottime occasioni nettamente mancate per pura precipitazione registrano a loro favore i bianco-neri, contro una sola situazione ottenuta, in tutti i novanta minuti di giuoco dagli ospiti, la situazione di cui prontamente ed accortamente approfittò Scopelli non appena ebbe inizio il secondo tempo. Questo come aspetto conclusivo delle azioni. In mezzo al campo, per quanto si riferisce alla impostazione delle azioni, alla distribuzione della palla, al tono dell'attività, alla manovra del giuoco, la superiorità tattica juventina fu ugualmente netta. Questa la verità.

Una squadra mistero

A studiarla bene, la Roma è, sotto un certo aspetto, un po' una squadra mistero. Gli uomini di classe non le mancano affatto. Di soli « internazionali » veri e propri, la formazione di ieri, ad esempio, tutt'altro che completa, ne contava ben sei su undici; e non erano un rilevante distacco di valore fra essi ed i rimanenti elementi della compagine. Se il giudizio che si può esprimere su una squadra, così sulla carta, potesse avere un valore assoluto, si dovrebbe classificar senz'altro la Roma fra le primissime unità italiane del momento. La possibilità salterà all'occhio come cosa evidente: basta dare uno sguardo all'elenco delle forze che, a ranghi completi, possono esser messe in campo. Alla prova pratica però la squadra si comporta, in parecchie delle gare fuori casa ed in alcune anche delle partite casalinghe, in modo da costituire quasi un contrasto con queste possibilità.

Nel primo tempo dell'incontro di ieri, sia prima come dopo che la Juventus segnasse i suoi due primi punti, la Roma diede l'impressione di un che di freddo, di poco volitivo, di quasi apatico. Era mancanza di velocità, era poca convinzione, era accademia coesione, fatto è che le azioni non venivano quasi mai portate a fondo con quella decisione che decide tanto volte fra il successo e l'insuccesso. Alla ripresa, quando il punto di Scopelli fece intravvedere una possibilità di salvar le sorti della giornata, non fosse che con un pareggio, decisione ed impeto vennero alla ribalta per qualche tempo, ma di ordine, di stile, di metodo pratico non si parlò più.

Manca essenzialmente alla compagine romana una chiara e positiva impostazione del giuoco. Nessun giuocatore tiene la palla più del necessario — nemmeno gli elementi provenienti dall'America del Sud — ma pochi se ne liberano a proposito ed in modo che denoti la concezione di un piano. A tratti si giuoca troppo alto, a lunghi periodi si giuoca troppo al centro. In questi lunghi periodi le ali ricevono la palla come per ripiego o per forza maggiore, non per deliberato proposito, e da veloci e relativamente facili esecutori del lavoro d'approccio, quali dovrebbero essere diventano allora esclusivamente dei malagevoli ed imbarazzati incaricati dell'opera di finitura delle azioni. Questa distribuzione, questa base del giuoco non la si vide ieri mai comparire nell'unità giallo-rossa. E' come se mancasse il fluido che deve tener legato un uomo all'altro, è come se non esistesse il linguaggio pratico che gli undici giuocatori, di comune intesa e di pieno accordo, devono parlar sul campo.

La difesa, in sè, è sicura e forte a sufficienza. Mancava ieri Bodini, ma Gadaldi non si può dire che si sia portato male. Fu sfortunato negli errori che commise, questo sì. Masetti non ha nulla sulla coscienza; i tre tiri che lo batterono appartengono ad una qualità che non si para. Egli eseguì piuttosto una bella parata su improvviso tiro basso di Cesarini verso la fine della ripresa.

Stagnaro, al centro della seconda linea, era in precarie condizioni di salute. Giuocò come potè ed è doveroso tener conto di questa particolare circostanza nel parlar del rendimento della squadra nella giornata di ieri. Comunque Stagnaro fu buono sulla palla, senza essere nè un lottatore nè uno stratega che dà una impronta sua all'attività di tutta la squadra. Chi impressionò benevolmente fu il piccolo Fusco, che è tenace e continuativo nel suo lavoro e che si studia di costruire nel liberarsi della palla a fianco dei compagni di prima linea. Il punto che, su centro di Guaita venne segnato da Scopelli, ebbe origine dall'insistenza sua nel sostenere e nel sospingere avanti l'attacco all'inizio del secondo tempo. Dugoni non dispone in questo momento della mobilità e dello spirito di improvvisazione di cui, sia in difesa come in attacco, disponeva una volta, ma è pur sempre, un efficace ed esperto mediano.

Difetti di attacco

Dove le cose funzionano in modo strano è all'attacco. Le due ali vengono chiamate al lavoro secondo concetti anormali: invece di aver palloni a metà campo ricevono passaggi in area di rigore, cioè dall'area di rigore verso l'esterno del campo. Servite a dovere, il loro rendimento dovrebbe migliorar di molto. Chè Costantino è in ripresa, e Guaita ha classe. Lo stile di corsa — lineare, leggero, privo di impressione di sforzo —, il modo di trattare la palla, il centro, il tiro, tutto ha stile in questo giuocatore. Bernardini è fresco di ferita e, quindi, lento e non provvisto di gran fiato. Comincia bene, chè il suo tocco della palla è pur sempre dei migliori, e finì per scomparire quasi del tutto alla ripresa. Tomasi ha slancio, tenacia e volontà a comple, pur nella posizione di centro-avanti, una quantità di lavoro come nessi altri uomini della squadra. Lavora personalmente, ma di trarre dai compagni tutta la utilità possibile o messo di un giuoco che abbia carattere e linea direttiva, poco si parla ancora in lui. E Scopelli è ben lontano dal suo grado migliore di forma. Il passaggio dall'individualismo della tipica qualità di giuoco dell'attaccante sudamericano al giuoco nostro, più d'intesa, più d'altruismo, più di squadra non è sempre una cosa facile. Il trapasso è spesso pericoloso perchè si corre il rischio di perder personalità e fiducia in se stesso. Scopelli, che sali a gran fama in Argentina, si deve appunto trovare in questo stato critico di tentata trasformazione. Egli non è, fra l'altro, fatto per il giuoco sull'uomo e per gli incontri tipo combattimento.

La Juventus ebbe ieri alcuni uomini in pieno stato di grazia. Il terreno, grazie alle speciali cure di cui è fatto oggetto, si presentava in buone condizioni, ed i giuocatori poterono su di esso impegnarsi senza pericolo di incidenti. Il primo tempo dei bianco-neri fu eccellente, ricco di spunti tecnici pregevoli, fluido, sciolto, interessante. Vi fu un periodo, subito dopo il primo punto, in cui essi tennero il campo da padroni. Alla ripresa, nel momento in cui l'iniziativa passò agli ospiti, il giuoco della squadra calò di tono e di sostanza, per rinfrancarsi, però, nuovamente nel quarto d'ora finale. Quando il centro mediano e le due mezze ali di una squadra prendono a lavorare in quel determinato modo, l'organismo della compagine è lanciato sulla via del buon funzionamento. Notevole ancora una volta la prova del valenteroso e proficuo Depetrini. Da menzionare che Borel fu fuori del campo per una diecina di minuti del primo tempo, e Cailaris giuocò, per ferita, circa un quarto d'ora della ripresa all'ala sinistra, sostituito da Varglien II.

All'incontro presenziò un pubblico numeroso in ogni ordine di posti. Sedevano nella tribuna d'onore il Segretario Federale, il Podestà ed il vice-Podestà. Giornata mite. Il terreno era in buone condizioni: quanto di meglio si possa ottenere finchè perdurano le attuali condizioni di temperatura.

Vittoria netta

Le due squadre si allinearono nella composizione seguente:

Roma: Masetti; Pasolini e Gadaldi; Dugoni, Stagnaro e Fusco; Costantino, Scopelli, Tomasi, Bernardini e Guaita.

Juventus: Combi; Rosetta e Caligaris; Varglien I, Monti e Bertolini; Depetrini, Cesarini, Borel II, Ferrari e Varglien II.

L'arbitraggio della partita era affidato a Melandri, di Sampierdarena.

Il giuoco ebbe carattere aperto nei primi dieci minuti, con attacchi alterni ed azioni di metà campo. Poco alla volta, però, la differenza sostanziale, a cui già abbiamo ad accennare, fra le offensive dell'una e dell'altro squadra prese a dichiararsi. Borel, che aveva dovuto lasciare il campo per ferita al secondo minuto, rientrava in campo prima del quarto d'ora. Tra parentesi: la ferita al piede Borel se la procurò da sè, e non per colpa od intervento dei difensori avversari.

Borel era da poco rientrato, che gli veniva fornita l'occasione di segnare. Allungo di Ferrari a Cesarini e passaggio in avanti di Cesarini a Borel. Il tiro che il centro avanti effettua di destro spedisce la palla nell'angolo alto sulla sinistra di Masetti. Nessuna possibilità di parata per il portiere romano.

E' questo il segnale di tutta una serie di attacchi a fondo da parte della Juventus. La Roma è come sconvolta. Monti domina in campo. Il risultato di questa superiorità non si fa attendere. Dieci minuti dopo il primo punto arriva il secondo. Varglien I dà sostituisce a Depetrini, giunge fino alla linea di fondo ed assesta un centro fortissimo. Nessuno può intercettare. La palla giunge all'estremo opposto, dove l'altro Varglien riprende di destro ed infila lo stesso angolo già infilato da Borel per il primo punto. Due a zero.

L'esito della partita appare senz'altro deciso. Tanto più che la rete romana sfugge miracolosamente alla capitolazione in due altre occasioni. E' Varglien, che, solo davanti alla porta, manca nettamente la palla. E' un terzino romano che, ad un dato momento, respinge un tiro esattamente sul limite della porta. Quanto di meglio la Roma può ottenere in contrapposto a questa offensiva è un innocuo calcio d'angolo.

La ripresa è appena iniziata che la Roma, principalmente per l'insistenza di Fusco, va all'attacco sulla sinistra. Guaita centra basso e forte e nessuno può intercettare. Caligaris fallisce il rimando e si fa fare: Scopelli ha, così, via libera, ferma col petto e spedisce prontamente in rete di sinistro. Due a uno.

Il successo ottiene lo scopo di risvegliare la Roma, che mostra ora maggiore iniziativa e decisione ed insiste per qualche tempo all'attacco. Attacco sterile, però, chè nessuna situazione da rete giunge a maturazione. Per la confusione riportata, Caligaris sta assente alcuni minuti, e poi zoppica per qualche tempo all'ala sinistra, sostituito, come terzino, da Varglien II. I due si scambieranno più tardi di posto, quando Caligaris si sarà ripreso dall'impressione del male.

Con l'andar del tempo, il giuoco della Juventus torna a prender quota. Varglien II spara fuori da pochi passi e Masetti blocca un bel tiro basso di Cesarini. Finalmente, a dieci minuti dal termine, Depetrini giunge con Borel alla linea di fondo e due o tre metri dal palo della porta. Gadaldi tenta intercettare il centro col petto, ma non riesce che a metà nell'intento. Tiro di Ferrari nell'angolo alto, quattro metri fuori della portata del braccio sinistro del portiere romano. Tre a uno. E', praticamente, la fine.

VITTORIO POZZO

AMBROSIANA-PADOVA: Lorenzi alle prese con i difensori padovani

Napoli-Lazio 2-0

Roma, 5 mattino.

Il tempo nuvoloso e la pioggia caduta nella mattinata hanno tenuto lontano dallo Stadio la gran folla, tuttavia soltanto la curva dei popolarissimi presentava larghe zone deserte: il resto della gradinata pareggiava di pubblico.

Alle 14,50 precise, prima i napoletani e poi i laziali entrano accolti da vivi applausi. I napoletani vincono il campo e giocano con il favore del vento. I primi attacchi sono dei napoletani e Rosetti tira da lontano. Una nuova discesa sulla sinistra di Il pallone a Selavi: la rimessa provoca una punizione contro il Napoli, subito respinta; una discesa laziale si conclude con un tiro di Filò che Cavanna para facilmente. Al 10' una azione rotonda termina con un tiro a lato e poi gli azzurri partenopei ritornano nell'area di Selavi. Su un capovolgimento del fronte, Buscaglia fugge a Colombari ed a Vincenzi e, giunto su Cavanna, scarica il pallone malamente. Dopo un minuto Vincenzi, retrocesso sulla porta lasciata da Cavanna, evita un sicuro goal laziale e di lì a poco un tiro di Fantoni esce appena a lato.

Al 16.o minuto punizione contro la Lazio, da metà campo: al 20' azione napoletana subito ributtata da una discesa laziale; al 24' punizione contro Selavi per fallo su Fantoni II. I napoletani ritornano nell'area laziale ed ottengono un calcio d'angolo al 29', ma senza esito sulla rimessa De Maria fugge lungo la linea, ma la palla si perde a fondo. Al 30' l'arbitro accorda una punizione contro il Napoli per carica irregolare a Selavi. Al 31' i napoletani segnano il primo punto per merito di Vincenzi. Al 42' una punizione contro la Lazio e, poi, una contro il Napoli non hanno esito.

Poco dopo Cavanna aggiunta un difficile pallone; al 45' punizione contro il Napoli al limite, tirata da Filò che manda fuori. Una rincorsa di De Maria impegna Cavanna, poi una punizione per fallo di Vonali, provoca una discesa di Vincenzi a conclusione della quale Rogliani manda fuori.

Nella ripresa, al 4', l'arbitro annulla un goal laziale segnato in seguito ad un calcio d'angolo battuto da Filò. Poco dopo Cavanna para un tiro raso terra e la pressione laziale continua ancora per un poco. L'arbitro ordina una punizione contro la Lazio e, dopo un minuto, contro il Napoli, ma i tiri non hanno esito. Al 15' calcio d'angolo contro la Lazio: tira Ferraris e Selavi manda il nuovo in angolo. Su tiro di Vincenzi, deviato di testa da Colombari, Selavi è nuovamente al lavoro e blocca. Al 15' punizione contro la Lazio, dal limite. Il tiro di Vogliani provoca un « angolo » che non ha esito.

Una punizione contro il Napoli viene rilevata dall'arbitro che, poco dopo, ne fischia un'altra. Due tiri dell'attacco romano vanno fuori in questa fase di gioco. Al 35' un tiro di Ferraris esce per poco. Al 28' una punizione contro il Napoli viene scioperata da Filò: al 30' una discesa di Ferraris-Sallustro si conclude con un tiro che batte Selavi: Ferraris ne è l'autore. Una punizione contro il Napoli al limite dell'area fatale, provoca un calcio d'angolo che viene calciato fuori. Al 35' un fallo di mano viene rilevato, ma Cavanna respinge la punizione. Poco dopo un calcio d'angolo contro la rete azzurra viene respinto da Cavanna.

I laziali insistono nell'attacco ma non riescono a passare: una discesa di Rosetti-Sallustro-Ferraris finisce a fondo. Poi una discesa in linea di tutto l'attacco azzurro si conclude con un tiro di Vincenzi che esce a lato di poco. Al 42' ed al 43' Cavanna para due tiri difficili; al 44' punizione contro i laziali.

Il fischio finale trova i laziali protesi all'attacco. La partita è stata regolarissima e contenuta nei limiti della correttezza.

L'impressione suscitata dall'undici di Garbutt, è stata eccellente e la tradizione che vuole i napoletani dominatori sul terreno della Lazio ha ricevuto una novella conferma, nonostante che la squadra romana abbia giocato con impegno. La compagine napoletana ha meritato il successo, sia per la forma che per la classe dei suoi uomini, per l'affiatamento ed il gioco dei vari reparti, sia infine per la bellezza e la tecnica del giuoco svolto. Ha arbitrato Ciamberlini.

Napoli: Cavanna; Vincenzi, Castello; Colombari, Buscaglia, Rivolta; Vogliani, Vogliani, Sallustro, Rosetti, Ferraris.

Lazio: Selavi; Bertagni, Del Debbio; Pepe, Tonoli, Fantoni II; Filò, Biagetto, Fantoni II, Buscaglia, De Maria.

JUVENTUS-ROMA: Ferrari indirizza in porta un pallone che Masetti devia.

Ambrosiana-Padova 1-0

Milano, 5 mattino.

A un quarto d'ora dalla fine la partita era ancora ferma sullo zero a zero e tutto lasciava credere che il Padova, tenace e generoso, sarebbe riuscito a tenere la iscacco i *bradors* della classifica sul loro terreno, ripetendo le gesta già compiute dalla Fiorentina e dal Torino. L'incontro era stato, fino alla mezz'ora della ripresa, di una monotonia sbalorditiva, con l'Ambrosiana sempre lanciata alla vana ricerca del goal e col Padova, tutto raggomitolato nella sua area. A questo punto Mezza tentava per l'ennesima volta un'avanzata di forza, e mentre Serantoni, che fiancheggiava l'azione, veniva atterrato bruscamente, il centro-avanti nero-azzurro attirava, col suo stretto « dribbling », quattro o cinque avversari, poi passava il pallone a Demaria, che, libero, scattava in rete sotto la traversa.

Con questo goal la ferrea resistenza del Padova è stata debellata e l'incontro si è concluso. Naturalmente, con la sua lunga pressione, l'Ambrosiana ha dimostrato di volere e di meritare la vittoria, tanto che la fisionomia della gara è stata in aperto contrasto con la segnatura minima e tardiva. Tuttavia l'undici nero-azzurro si è presentato al suo pubblico in condizioni tutt'altro che ideali e con diversi giocatori quasi fermi. La cattiva giornata delle mezze ali ha alterato sensibilmente il rendimento della prima linea: ma anche la mediana ha giocato al disotto del suo valore e la difesa, se si eccettua il portiere, non ha convinto. Tutto sommato, una esibizione mediocre, con qualche sprazzo individuale non certo sufficiente a sollevare la compagine dal suo inesplicabile torpore.

Contro un'avversaria così lontana dalla sua fama e dalla sua efficienza, il Padova ha iniziato l'incontro guardingo; poi, visto che la tattica rendeva, la squadra veneta si è prodigata a tutt'uomo, ammassandosi quasi al completo davanti all'ottimo Ambrosio, e tentando di quando in quando del contrattacchi che non potevano riuscire, data la mancanza di tiro e di mordente degli attaccanti padovani. Anche in condizioni favorevoli, gli avanti in maglia bianca sono apparsi pressochè nulli, privi d'idee chiare e di un qualsiasi sistema di gioco. Ciò spiega il modesto comportamento nel presente campionato. Invece tutto il blocco difensivo ha lasciato un'ottima impressione e specialmente Battistoni e Monti III si sono distinti per rendimento e per classe.

Subito, in apertura di giuoco, Meazza ha davanti a sè il pallone da goal, ma Ambrosio, con una uscita audace, fa compiere un volo al condottiero nero-azzurro, che rimane a terra tramortito per diversi secondi. L'Ambrosiana assume il comando del giuoco, si mantiene all'attacco, ma nelle fasi conclusive difetta di precisione e di scatto. Tuttavia una situazione critica per il Padova si crea al 18.o minuto, allorchè Bergamini deve sostituirsi al portiere, uscito in un tentativo di respinta, per rimandare di testa un tiro di Meazza. Riprende Levratto, ma il bolide esce a lato. L'ala sinistra nero-azzurra sfoggia i suoi numeri migliori ed effettua due tiri fortissimi: il primo viene bloccato, il secondo è deviato in angolo. Ma con lo scorrere del tempo si fa strada la convinzione che l'Ambrosiana non riesca a passare. Difatti il primo tempo si chiude con le reti intatte.

Nella ripresa, la fisionomia non muta. Si nota una maggiore intraprendenza da parte degli attaccanti nero-azzurri; ma anche il Padova raddoppia le sue energie, tirando nuovo vigore dalle insperate vicende della partita. Tre calci d'angolo quasi consecutivi sanzionano l'aggressività dei milanesi, ma senza alcun esito. Al 15.o minuto sembra che Serantoni stia per sferrare il pallone da goal, ma indugia e viene atterrato senza tanti complimenti.

Al 30.o minuto si verifica l'azione del punto, già descritta. Poco prima della fine un tiro forte e impegnativo di Pitto viene alzato in angolo da Ambrosio. In totale, l'Ambrosiana ha fruito di sei calci d'angolo, contro zero.

Assai numeroso il pubblico. Terreno un po' traditore, cosparso di sabbia e di segatura, ma col fondo gelato e sdrucciolevole.

Ambrosiana: Ceresoli; Agosteo, Allemandi; Pitto, Faccio, Castellazzi; Frione, Serantoni, Meazza, Demaria e Levratto.

Padova: Ambrosio; Foni, Monti III; Bettini II, Battistoni, Bergamini; Spivach, Baldo, D'Odorico, Bettini I, Polesel.

Arbitro: Gonani.

Bologna-Triestina 2-0

Bologna, 5 mattino.

Il Bologna ha attaccato a lungo, forse più nel primo tempo che non nella ripresa, ma, come spesso avviene, è stato precisamente nella ripresa che i concittadini hanno realizzato il loro punteggio. Il fatto è che, [illegible] la forzata assenza di Schiavio, i rosso blu sono stati costretti a scendere in campo in una formazione rimaneggiata, mettendo Maini al comando della linea d'attacco con a destra Corsi e Foglia. Sul terreno agombro dalla neve, ma viscido e fangoso, tale formazione ha stentato a ritrovarsi e, di fronte al giuoco frantumatore di Geigerle e Loschi, è accaduto il 45' di giuoco senza che il Bologna fosse riuscito a mettersi in vantaggio.

Invece nella ripresa, con Maini al centro, le cose sono procedute meglio e in breve Blason doveva piegarsi due volte per raccogliere il pallone in fondo alla rete. In complesso il Bologna, pure non essendo riuscito a svolgere un gran giuoco, si è imposto più che meritatamente sugli avversari che si sono difesi valorosamente ma che hanno appunto dovuto limitarsi ad una partita eminentemente difensiva.

Ottima la difesa, che ha avuto Monzeglio e Gasperi in giornata di buon rendimento. Nella mediana il migliore è stato Montesanto, ma anche Occhiuzzi si è ben comportato. Fedullo, autore dei due punti bolognesi, è stato il migliore del quintetto attaccante.

In campo triestino Geigerle e Loschi si sono prodigati efficacemente alla difesa. La mediana, quasi sempre pizzicata fra i terzini, ha avuto in Villini, e ancora più in Fasinati, gli elementi migliori. La prima linea, con Rocco quasi sempre in posizione arretrata, ha avuto in Palumbo l'uomo di punta.

La gara si è svolta alla presenza di un pubblico non molto numeroso ed è stata arbitrata dal signor Casati, di Como. Il Bologna attacca e ottiene ben presto alcuni calci d'angolo senza risultato. Poi Maini, a pochi passi dalla meta, tocca il pallone con le mani e provoca così una punizione contro il Bologna. Al 20' qualche tentativo di reazione da parte dei triestini è ributtato dalla difesa bolognese. Ripreso l'attacco bolognese e al 24', al 32', al 35' e al 40' vengono tirati calci d'angolo contro i triestini, senza esito. Nella ripresa l'azione dei bolognesi si fa più incisiva e la difesa triestina cede. Al 15', un calcio di punizione, Fedullo, di testa, avuto il pallone da Montesanto, rovescia in rete. Al 16', su centro di Maini, ancora Fedullo con una magnifica ripresa a volo manda nella rete di Blason.

Bologna: Gianni; Monzeglio, Gasperi, Montesanto, Occhiuzzi, Martelli; Foglia, Corsi, Maini, Fedullo, Reguzzoni.

Triestina: Blason; Geigerle, Loschi; Fasinati, Villini, Cuffaro; Mian, Simonetti, Palumbo, Rocco, Sutter.

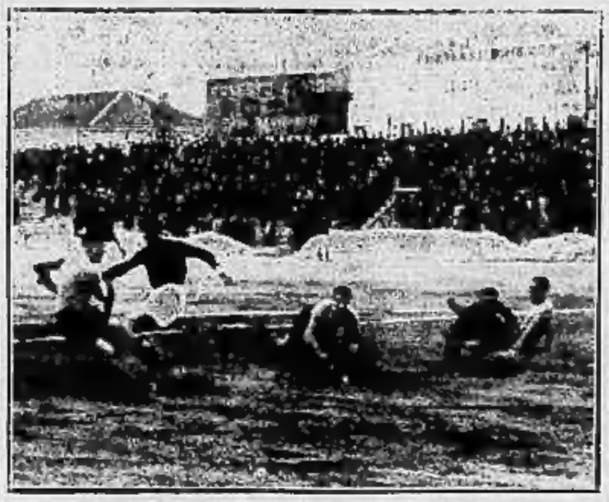

ALESSANDRIA-TORINO: Calligaro segna il primo punto dei grigi.

Genova-Casale 5-0

Genova, 5 mattino.

Il vento, che ieri soffiava a raffiche impetuosissime sul campo di Marassi, è stato il vero protagonista dell'incontro tra Genova e Casale, avendo dettato la sua legge per tutta la durata del giuoco. Si è visto subito, fin dalle prime battute, che il Casale male si adattava ai capricci del vento che metteva lo scompiglio in ogni azione di giuoco e che rendeva pressochè impossibile il controllo della palla: ed infatti anche quando il Casale ebbe in suo favore l'elemento atmosferico, i nerostellati non seppero approfittarne e sul terreno anzi la preponderanza dei rossoblu. Tuttavia le avversità atmosferiche non giustificano la grave sconfitta subita dal Casale, alla quale hanno concorso circostanze disgraziate di cui è doveroso tenere conto per spiegarne in parte la disfatta.

Occorre infatti ricordare che il primo punto ottenuto dai rosso-blu era dovuto ad un banalissimo autogoal di Roggero e che, poco dopo la prima mezz'ora di giuoco il Casale è stato privato di un uomo a causa dell'espulsione di Ferrero. Questi due episodi hanno senza dubbio smontato la squadra che, incalzata da un Genova quanto mai attivo ed intraprendente, è stata quasi sempre costretta ad una difesa assillante ed affannosa.

Queste constatazioni spiegano soltanto la larga segnatura di goals ottenuta dal Genova e si propongono di dimostrare unicamente che qualche goal avrebbe forse potuto essere evitato, ma non intaccano nè sminuiscono la regolarità e la legittimità della vittoria rosso-blu.

Limitiamo la cronaca alle fasi salienti che si riassumono nelle azioni dei cinque goals. Arbitra il signor Brunelli di Bologna, assai severo e meticoloso. Il Casale giuoca in favore di vento, ma tuttavia subisce la superiorità dei rosso-blu, i quali ottengono numerosi calci d'angolo. Al 13' su allungo tra i terzini di Stabile ad Esposto provoca l'uscita di Provera. Roggero, intanto, per impedire ad Esposto il tiro, passa indietro il pallone che [illegible] pacifico nella rete incustodita. Al 33' avviene la espulsione di Ferrero per giuoco scorretto e dopo un annesimo fallo su Ferrari. Al posto di mediano destro retrocede Peternel e all'attacco restano così soltanto quattro uomini. Al 44' un preciso allungo di Godigna è raccolto da Patri. Anche questa volta Provera esce dalla sua casa per togliere il pallone a Patri ma questi gli ruba il tempo e segna agevolmente a porta vuota.

Appena fischiato l'inizio della ripresa il Genova ottiene il terzo goal: l'azione è condotta da Esposto-Manzoni e Ferrari, poi Manzoni serve Stabile che, al volo, segna con un tiro imparabile. Il Casale ha un breve periodo di riscossa e al 20' Demarchi utilizza un goal che l'arbitro annulla per fuori giuoco. Riprende quindi il predominio del Genova che al 27', dopo tre calci d'angolo consecutivi, aumenta il suo punteggio marcando, per merito di Manzoni, che devia in rete di testa, un pallone dalla sinistra, il quarto punto. Al 40' Esposto chiude la serie dei goals segnando a porta vuota, per una prevedente uscita di Provera, a conclusione di un'azione Manzoni-Stabile.

Genova: Amoretti; Cillardoni, Strata; Bonifauri, Godigna, Passalacqua; Patri, Esposto, Stabile, Manzoni, Ferrari.

Casale: Provera; Roggero, Manzucco; Ferrero, Castello, Caimmi; Migliavacca, Peternel, De Marchi, Celoria, Bosso.

Palermo-Fiorentina 0-0

Palermo, 5 mattino.

Le squadre, agli ordini di Umberto Gama, si presentano in campo nelle seguenti formazioni: *Palermo*: Valeriani; Faotto e Loprete; Ziroli, Sanfilio e Blasevich; Castellani, Bonsiini, Borel, Scarone e Ruffino. *Fiorentina*: Ballanti; Gazzari e Magli; Vignolini, Pizzolo e Morselli; Prendato, Perazzolo, Viani, Nekadoma e Martini.

Il gioco è disturbato da violente raffiche di scirocco che spazzano il campo trasversalmente, impedendo ogni intesa tra i giocatori e provocando grande indecisione nel tiro in porta. L'inizio è, ad ogni modo, favorevole alla Fiorentina che, al 7', giunge a sfiorare il successo: [illegible] Prendato e Viani che mandano tutto a monte, calciando a lato. Poco dopo, però, un rimando lungo di Loprete, aiutato, nella sua traiettoria, dal vento, porta la palla verso la rete viola e Ballante deve compiere la sua prima parata. Segue un novello centro di Prendato che non trova nessuno ad indirizzarla in rete e finisce a lato. Al 21' il Palermo inscena la sua prima offensiva organica: Borel-Rumini-Blasevich-Borel: il tiro del torinese è bloccato da Ballanti, il quale deve, subito dopo, salvarsi in angolo da un tiro di Rumino e, poi, da una mischia nata dal calcio dalla bandierina. I rosa-neri prendono ora un certo sopravvento e, dopo una buona occasione sciupata da Rumino, ottengono un altro calcio d'angolo. Tale superiorità si è ancora affermata più netta in seguito, tanto che Ballanti si è visto obbligato ad uscire dai pali per afferrare un difficile pallone. Al 41' Scarone quasi rovescia di testa portiere e pallone in rete, ma Ballanti si salva ancora e, proprio all'ultimo minuto, riesce a bloccare un novello tiro di Borel.

Nella ripresa il Palermo non si giova più del favore del vento, ma riesce a farsi più aggressivo ed a segnare una complessiva superiorità. Al 2' Ballanti ferma un traversone di Castellani e, poco dopo, in tuffo, un forte tiro di Borel. Viani tenta più volte il successo da lontano, ma fallisce il bersaglio. Poi, al 18' gli ospiti perdono un'altra occasione propizia: Viani smista a Prendato che tira deciso di un passo, ma Valeriani, con un tuffo spettacoloso, salva la situazione. I «viola» insistono ed ottengono due consecutivi calci d'angolo rimasti senza esito: poi Nekadoma manda alle stelle un facile pallone. Subito dopo il Palermo riacquista l'autorità del suo gioco, tornando all'attacco con raddoppiato ardore, sebbene senza speranze di riuscire ad aver la meglio sulla unica avversaria.

Brescia-Pro Vercelli 1-0

Brescia, 5 mattino.

La Pro Vercelli ha lasciato battuta il campo bresciano ma sino alla fine dell'incontro mai ha dato l'impressione di subire la sconfitta: anzi più volte è apparsa assai più pericolosa del Brescia, specialmente sul finire della partita che è stato di netta marca bianca, con il caratteristico serrate vercellese.

L'incontro si è iniziato in una cornice di folto pubblico, con un tempo magnifico ma gelido. Il Brescia, che giuoca con il sole in favore, si getta all'attacco, intenzionato di mettere subito tra sè e l'avversario un certo distacco: le azioni sono abbastanza tecniche e fanno presagire un confronto pieno di interesse; invece già verso il 13.o minuto si notano nelle file del Brescia i segni di rilassatezza. Ne approfittano gli ospiti, che giungono verso Peruccbetti, il quale è chiamato ad una parata dalla quale si salva con difficoltà in angolo. Un minuto dopo è il Brescia che costringe in angolo la Pro Vercelli; ma ambedue i tiri sono sciupati per imprecisione. Al 15' si ha una delle azioni più interessanti del primo tempo, per merito di Gibertoni che, raccolto un preciso centro di Reggiani, sta per saettare in rete: viene sterrato da Dellarole. La punizione che segue non ha conseguenze, come non le ha una successiva, battuta dal limite dell'area al 25'. Al 33' un violento pallone lanciato da Braga è parato difettosamente da Scansetti: la palla gli sfugge dalle mani e rotola verso la rete: un altro tuffo e il portiere vercellese riesce a ricciuffarla. Nulla di notevole fino alla fine del primo tempo.

La ripresa ha caratteristiche molto simili al primo tempo: infatti al 2' ed al 3' il Brescia costringe gli ospiti in angolo. E' sul secondo di questi calci d'angolo che gli azzurri raggiungono il successo. Il tiro, ben battuto da Giuliani, è raccolto di testa da Frisoni I che segna imparabilmente. Vivace reazione della Pro Vercelli, che costringe il Brescia in angolo al 5' minuto. Poi il giuoco si fa lento da parte bresciana e il dominio vercellese si delinea: soltanto a tratti i bresciani reagiscono e, al 18', per poco non segnano su un tiro di Gibertoni.

Fino alla fine azioni arruffate, superiorità vercellese nel finale e difesa sicura e salda del Brescia.

Pro Vercelli: Scansetti; Baltaro, Dellarole; Lanino, Traversa, Rizzolo; Santagostino, Ardissone, Cerutti, Balardi, Ferraris.

Brescia: Perucchetti; Marini, Duo; Frisoni I, Valenti, Morselli; Reggiani, Frisoni II, Gibertoni, Braga, Giuliani. Arbitro: Mazzarino, di Roma.

Livorno-Milan 4-0

Livorno, 5 mattino.

La vittoria del Livorno è di quelle che non lasciano troppo spazio ai commenti per l'autorità e la facilità con la quale sono conseguite. Vincere il Milan era il programma dell'undici di Magnozzi, ma riuscire a battere per quattro volte Compiani [illegible] subire un goal è un risultato che [illegible] si attendava e che è venuto a buon punto per dire dell'attuale grado di forma degli «amaranto» che, nel corso delle ultime partite giocate hanno dato chiaramente a vedere di essere in netto progresso.

Il Livorno ha vinto meritatamente in virtù di un gioco chiaro, pronto e realizzatore, dopo avere ben saggiato le forze dell'avversario e dopo avere saputo per tutta la durata del primo tempo contenere gli innumerevoli attacchi dei milanesi, i quali, aiutati dal vento, si protendevano minacciosi verso la rete di Lami.

Furono sufficienti agli «amaranto» circa 30 minuti di giuoco per capire come il Milan sarebbe caduto, solo che Compiani avesse dovuto raccogliere un pallone in fondo alla sua rete. S'incaricò Busoni di ingannare i terzini avversari e di battere il loro portiere.

La seconda linea livornese [illegible] poi, per quanto menomata dal passaggio di Alberti, infortunato, all'ala destra, la controffensiva dei «rosso-neri», i quali attaccarono più con rabbia e a folate che con ordine e azioni bene congegnate. Il primo tempo trovò, quindi, il Livorno in vantaggio di un punto.

La ripresa era incominciata da pochi minuti che Busoni batte ancora il guardiano avversario, mentre Ferrara, con astuzia e prontezza, consolidava, al 25', la vittoria livornese. Sembrò, per un momento, che il Milan reagisse, ma non fu che un fuoco di paglia e presto Usienghi, padrone [illegible] del centro del campo, potè porgere ad Alberti un pallone che fruttò al Livorno il quarto punto della giornata.

Il Milan accusò il nuovo smacco e per poco i livornesi non ottennero degli altri goals, che furono evitati un po' per la difesa degli ospiti che si serrarono nell'area di Compiani, un po' perchè gli «amaranto» cominciarono a fare dell'accademia [illegible] a vedersi non di scarso risultato pratico. Il fischio finale di Bonivento di Venezia, che arbitrò ottimamente, trovò così i «diavoli rosso-neri» sconfitti per quattro porte a zero.

Il Livorno odierno non demerita affatto nè la vittoria, nè l'alto punteggio. Saldo in difesa, agile in seconda linea, dove Usienghi disputò ancora una volta una perfetta partita, guizzante, pericoloso e redditizio nel reparto attaccante, l'«undici» di Magnozzi rivelò al suo pubblico delle non ancora conosciute doti di freschezza e di vivacità.

Il Milan dette l'impressione di essere una squadra che, superato un brillante periodo di forma, denota un eccesso di impreparazione e una stanchezza evidente in ogni settore, al che anche la inclusione di nuove forze (alludiamo all'innesto di Rigotti e di Fibbi nella compagine) non restituisce alla squadra quella freschezza e quella facilità di improvvisazione che furono, or non è molto, alcune delle sue doti peculiari.

Livorno: Lami; Persi e Monza; Alberti, Usienghi e Arcari; Dossena, Ferrara, Busoni, Magnozzi e Castelli.

Milan: Compiani; Rigotti e Bontoni; Toeniano, Bortolotti e Capitanio; Arcari, Moretti, Fibbi, Stella e Crosta.

Il campionato di Serie B

I Vigevanesi passano a Tortona ed il Novara domina la Pro Patria — Il Modena battuto a Venezia — Il Perugia pareggia a Ferrara

SERIE A

SPEZIA-MESSINA 2-1 (a Spezia). — La partita è stata disturbata da un vento fortissimo. I bianchi hanno segnato al 10' con Sabatini, dopo di che numerose azioni sono risultate infruttuose, oltre che per l'abilità del portiere siciliano, anche per un tantino di sfortuna. Nel secondo tempo, al 4', Fermona ha violato per la seconda volta la rete avversaria, dopo di che si è registrato un ritorno offensivo del Messina che, al 12', ha ottenuto un goal per merito di Villetti. In seguito la lotta si è fatta accanita. Ad 1 dalla fine Andreola e Villetti sono stati espulsi per scorrettezze. Arbitro: Mastellari.

SEREGNO-CAGLIARI 4-0 (a Seregno). — I «celesti» si sono imposti fin dalle prime battute, prendendo l'iniziativa i «rossoblu» e segnando al 14', con Giunta. A questa punta, ne sono seguiti altri due per merito di Consonni al 40' e Ugge al 44'. Nella ripresa il Seregno ha mantenuto la veloce andatura e solo dopo il quarto goal di Fermenti ha rallentato la pressione. Tuttavia il Cagliari non è mai apparso pericoloso e solo qualche calcio d'angolo ha premiato i suoi sforzi. Arbitro: Bertoli di Vicenza.

PAVIA-CATANZARO 0-0 (a Pavia). — Il risultato rispecchia nel complesso la fisionomia dell'incontro, il quale ha visto le due contendenti equivalersi come numero di azioni offensive e come pericolosità di tiri a rete. L'ottimo comportamento delle opposte difese ha impedito che le due linee attaccanti portassero a felice conclusione le innumerevoli discese. La cronaca ha registrato diversi calci d'angolo per parte. Il Pavia ha dominato leggermente nel primo tempo, mentre il Catanzaro ha avuto agio di brillare maggiormente nella ripresa. Arbitro: Gianelli.

VIGEVANESSI-DERTHONA 1-0 (a Tortona). — Il primo tempo ha registrato un equilibrio di azioni, ma le più pericolose si sono avute da parte dei «bianconeri», tanto che Carmignani è stato impegnato in modo insidioso più volte. Nella ripresa i Vigevanesi si sono fatti minacciosi, riuscendo, al 11', a cogliere il goal della vittoria su una porta respinta di Bonadeo che Grotti riprendeva, spedendo in rete. Gli sforzi dei Derthona nel finale per pareggiare le sorti sono stati vani. Arbitro: Scarpi.

VIAREGGIO-LEGNANO 4-1 (a Viareggio). — Il Viareggio [illegible] condotto un primo tempo assai brillante, aggiudicandosi appunto il suo esito in questo periodo, sfoggiando grande velocità e grande decisione nel tiro in rete, gli assalti bianconeri hanno avuto ragione della difesa legnanese dopo trenta minuti di lotta, al termine dei quali hanno segnato due punti con Puccinelli III al 30' e 40', con Sansoni ancora al 43' e nuovamente ad opera di Puccinelli al 44' Forte del grosso vantaggio, il Viareggio, nella ripresa, non si è più impegnato, consentendo un ritorno offensivo del Legnano, il quale riusciva, però, a salvare solo l'onore al 30' su rigore calciato da Ratti. Arb.: Biancoli.

NOVARA-PRO PATRIA 5-0 (a Novara). — La protagonista dell'incontro è stata la squadra novarese. I suoi mediani agirono con sicurezza nel distruggere le azioni degli oppositori e nel dar vita ad azioni per i propri avanti. La prima linea azzurra, guidata intelligentemente da Cevenini III, giuocò giudiziosamente, si da rappresentare una continua fonte di grattacapi per la difesa bustese. Peccato che Cevenini sia entrato nel Novara a campionato avanzato, altrimenti la squadra azzurra occuperebbe ben altra posizione in classifica. La caratteristica iniziale dell'incontro fu data dalla velocità e dall'energia. Il Novara assunse l'iniziativa e sorprese l'avversario con un goal di ottima fattura. Il pallone, calciato da Morsese al centro del campo, pervenne a Cevenini, il quale lanciò Rizzotti, tagliando fuori completamente l'estrema difesa avversaria. L'ala sinistra azzurra, giunta a una diecina di metri, insaccò in rete il primo pallone della giornata. La Pro Patria accennò alla riscossa, ma la mediana azzurra, nella quale Morsese dominava, respinse la sfuriata dei «tigrotti». Dopo una diecina di minuti di giuoco vivace da parte novarese e sfarfallona difesa da parte bustese, il Novara aumentò il bottino. Ancora dal piede di Cevenini, partiva l'azione, e ancora Rizzotti batteva Generali. Con due goal a zero, il Novara rallentò il ritmo dell'azione, pur mantenendo una continua superiorità. Verso il quarantesimo partiva ancora dal piede di Cevenini l'azione del terzo goal. Questa volta però poggiò l'azione su Versaldi il quale inviò al centro un bellissimo pallone. Smarsi rinviò debolmente e Cappellini, appostato a una diecina di metri, segnava. Nella ripresa la Pro Patria si scosse, portò qualche attacco di ottima fattura, ma ben presto la mediana azzurra li ricacciò nella propria metà campo. Il Novara aumentò ancora il bottino con Rizzotti, che risolveva magistralmente una brillante fuga, che aveva lasciato sul posto mediano e terzino avversario. Mancò ancora qualche occasione di segnare finchè a sei minuti dalla fine fulminava per la quinta volta la rete bustese con un magnifico tiro al volo.

SERIE B

CREMONESE-FOGGIA 3-0 (a Cremona). — Nel corso del primo tempo, gli ospiti non hanno mancato di elaborare qualche pregevole azione offensiva, ma sempre sono stati respinti dagli impetuosi terzini locali e, quando hanno prevalso, ha pensato Dessi a bloccare i loro tiri. La Cremonese ha chiuso, così, il primo tempo già in vantaggio, grazie ad un goal imparabile di Ranelli al 30'. Dopo il riposo, il predominio dei «grigiorossi» si è fatto netto, fruttando un goal di Gluge, al 20', ed un terzo di Ricciardeghi al 35'. In seguito, un rigore calciato da Trevisi coglieva in pieno il palo. Arbitro: Calvesi di Milano.

ATALANTA-VERONA 2-0 (a Bergamo). — I primi quarantacinque minuti hanno registrato un alternarsi di azioni sui due campi. I «gialloblu» veloci e ricchi d'iniziativa, sono riusciti in parecchie occasioni ad impegnare seriamente la difesa locale. Fortunatamente Cesani, vigile e felino, ha sempre sventato in tempo i tiri indirizzati verso la sua rete, che, diversamente, non avrebbe meravigliato un goal degli ospiti. L'Atalanta da parte sua, per l'eccessivo palleggio degli avanti, non riuscì mai a concludere felicemente le sue discese. Nella ripresa, il pubblico incitava a gran voce i beniamini, i quali, assumendo il comando, riuscivano, al 28', con Bellotti, a segnare il primo sospirato goal. Il Verona, smontato, non sapeva reagire e Bonesi su «rigore» al 43', segnava ancora, assicurando definitivamente il successo ai suoi colori. Arb.: Rovida.

SERENISSIMA-MODENA 1-0 (a Venezia). — La partita ha assunto un alto tono di combattività, con evidente vantaggio della squadra meno tecnica. La Serenissima, difatti, con azioni rapide e decise, impegnò ripetutamente Cesvetti, pervenendo, al 35', su azione derivata da calcio d'angolo, a marcare con Donaglio il goal che doveva decidere le sorti. Il Modena si riprometteva di risalire lo svantaggio nella ripresa, ma le sue speranze andarono deluse per l'energica condotta della Serenissima, decisa a non perdere il prezioso vantaggio. Arb.: Mazza.

PISTOIESE-BARI rinviato (a Pistoia). — L'incontro, che doveva oggi svolgersi fra arancioni e biancorossi baresi, è stato rinviato al giorno 11 febbraio, in seguito ad accordo intervenuto fra le due Società, secondo comunicato dall'autorizzazione della Federazione.

SPAL-PERUGIA 0-0 (a Ferrara). — I biancocelesti sono stati costretti a dividere i punti con gli ospiti perugini, dopo novanta minuti di lotta accanita. Dato il fondo del campo cosparso di neve, il giuoco delle due squadre non è stato dei migliori. Numerosi falli e cadute han inframmezzato la maggior parte delle azioni, comechè l'incontro è vissuto più in forza delle virtù agonistiche degli atleti in lizza che non sulla base di un giuoco tecnico. La Spal ciò nondimeno ha prevalso per la maggior parte dei due tempi ed il portiere del Perugia, Tarsi, che sostituiva il titolare Caselli, infortunato, è stato impegnatissimo. Arb.: Carminati.

COMENSE-VICENZA 2-0 (a Como). — Il primo tempo, malgrado l'impegno delle due squadre, è terminato 0 a 0. Durante questo periodo, la Comense ha messo in luce le risorse del suo attacco assai pericoloso, tanto che il portiere veneto dovette parare diversi difficili palloni. Il Vicenza, apparve, invece, più solido in difesa. Nella ripresa, dopo alcuni calci d'angolo battuti da ambo le parti, al 23', Pilotta infilava la rete del Vicenza con un tiro imparabile. I chiancorossi rispondevano prontamente alla smacco, ma erano respinti dai terzini celesti. Alla distanza la Comense prevaleva ancora e consolidava il successo con un secondo goal segnato da Romani con una cannonata per una punizione concessa contro gli ospiti al 43'. Arb.: Moretti di Genova.

Il campionato di palla-ovale

PRIMO GIRONE

Guf di Torino-Bologna Sportiva 3-0 (A Torino). — Il Guf di Torino ha bene meritato la vittoria contro la forte compagine della Bologna Sportiva scesa in campo assai minacciosa. La partita ha avuto luogo sul vecchio campo della Juventus coperto di uno spesso strato di neve. La superiorità dei torinesi si è delineata fino dalle prime azioni, nelle quali gli ospiti si lasciarono disorientare dall'impeto col quale venivano condotte le discese. Poi al 22' minuto, su passaggio di Sabaino, Bertolotto segnava l'unico goal della vittoria, non trasformato da Berrogllo. Scottati dal primo successo avversario i bolognesi si lanciavano vigorosamente all'attacco, ma sempre gli avanti cozzavano contro la ferrea difesa dei torinesi.

Nella ripresa il Bologna usufruiva di un calcio franco concesso dall'arbitro al 4' minuto di gioco. Tre minuti dopo un altro calcio franco tiravano ancora gli ospiti senza segnare ed alla loro volta i torinesi, con una nuova azione, minacciosa, al 25 minuto per poco non ottenevano un altro exsai. Anche nel secondo tempo il Guf di Torino si dimostrava superiore agli ospiti. Ecco la formazione delle squadre:

Guf Torino: Pisna, Annovazzi, Vigliano, Buronzo, Sabaino, De Silvestri, Borgoglio, Allacevich, Dotti, Bertolotto, Ferrando, [illegible], Albenico, Bonfante e Ardizzone.

Bologna Sportiva: Raimondo, Tozzi, Benazzi, Simonini, Bazzi G., Rizzoli, Sgorbati, Brighetti, Marescalchi, Trabusi, Guardandi, Massenco, Bertolini, Tesorelli e Bazzi Ugo. Arbitro Bricchi.

SECONDO GIRONE

A.F.C. Padova-GUF di Genova 3-0 (A Genova). — La partita è stata giuocata sotto la sferza di un vento violentissimo e gelido, che ha notevolmente impedito lo svolgimento del giuoco. Occorre dire che il risultato più regolare sarebbe stato un zero a zero, in quanto [illegible] delle due squadre ha prevalso sull'altra. Il Padova ha, tuttavia, dimostrato un miglior grado di allenamento. L'unica [illegible] della giornata è stato segnato al 34' del primo tempo da Maffioli con un calcio piazzato da oltre metà campo. Il vento ha letteralmente trasportato la palla fra i pali, favorendo così il successo degli ospiti. Maffioli è stato il migliore tra i padovani; dei genovesi si sono distinti Broggi, Centurione, Bocciardo e Amoretti. Arbitro Andrini di Torino.

Le squadre:

Padova: Bertoletto, Giorio, Maffioli, Meneghini, Cappello, Favaro, Bortolasi, Girardi, Visentin, Sandano, Carbo, Pellaris, Giasdoso, Michelon, Tonsello.

Genova: Broggi, Carraro, Bocciardo, Galletto, Mancini, Semino, Picarelli, Sissa, Centurione, Burke, Pavoni, Ferretti, Piletti, Amoretti, Biagini.

TERZO GIRONE

Rugby Roma-GUF di Firenze 18 a 3.

Le classifiche di prima divisione

	Partite G.	V.	N.	P.	Reti F.	S.	P.ti
1.o GIRONE							
Bersagli. Rugby	3	3	0	0	26	8	6
Guf Torino	3	2	0	1	10	6	4
Bologna Sport.	3	1	0	2	7	9	2
Guf Padova	3	0	0	3	3	27	0
2.o GIRONE							
Amat. Rugby	3	2	1	0	17	0	5
A.F.C. Padova	3	1	1	1	8	5	3
Rugby Torino	3	1	0	2	9	15	2
Guf Genova	3	0	0	3	5	26	0
3.o GIRONE							
Rugby Roma	4	4	0	0	149	12	8
Guf Napoli	3	1	0	2	19	61	2
Guf Firenze	3	0	0	3	9	82	0

Records mondiali automobilistici battuti da Eyston a Montlhéry

Parigi, 5 mattino.

Il record mondiale dell'ora in automobile è stato battuto ieri mattina sull'autodromo di Linas Montlhéry. Profittando di una temperatura favorevole, il pilota britannico Eyston, che attendeva da parecchi giorni il momento propizio, si è messo al volante di una vettura Panhard alle 11,12. Il vento molto forte ha costretto un po' il tentativo, di guisa che il record è stato battuto, ma solo per qualche centinaio di metri. Il record precedente appartenava al compianto conte Czaikowski, che se l'era attribuito sulla pista dell'Avus, presso Berlino.

Oltre al record dell'ora sono stati battuti ieri mattina due altri records del mondo e tre records internazionali della classe B (da 5 a 7 litri). Quello delle 100 miglia è stato coperto da Eyston in 45'7" 3/100 alla media oraria di chilometri 214,017. I 200 chilometri sono stati coperti in 56'2" e 75/100, alla media di chilometri 214,109. Nell'ora Eyston ha coperto la distanza di chilometri 214,994.

Ciclismo

Il calendario piemontese per l'anno XII

100 gare in programma di cui solo tre per professionisti

Ieri, nel salone del C. S. F. Mario Gioda, si sono riuniti i rappresentanti delle società piemontesi, per il congressino annuale. Il Commissario della 1ª Zona, avv. Montalcini, che ha presieduto la riunione, ha rivolto a tutti il saluto augurale, formulando voti per le sempre maggiori fortune del ciclismo piemontese.

In seguito vennero discussi vari temi, tra i quali quelli delle spinte in salita, degli aiuti illeciti a corridori e delle consegne dei premi.

Per ultimo i delegati delle società hanno richiesto le date per le loro gare, in base alle quali il calendario corse per l'Anno XII è stato formato come segue:

FEBBRAIO - 25: S. Damianese (all.); B. F. Novara (gara soc.).

MARZO - 4: S. C. Vigor (ind. e dil., G. P. Frejus, Km. 140); Ucai (asp.) - 11: S. C. Porta Palazzo (all.); S. C. Biagio Nazzaro (dil., G. P. Luxor) - 18: F. C. S. C. di Baldissero; Ucai (all.); U. S. Pedale Astigiano (gara soc.) - 25: Uzat (asp.); S. C. Michelin (all.).

APRILE - 1: U. S. Valenzana (all.); V. C. Girardengo (gara soc.); Ucai (asp.) - 8: G. S. F. Venaria (all.); Circolo Paradiso (asp.); Pedale Astigiano (dil.) - 15: S. C. Paracchi (all.); Ucai (dil.) - 21: F. G. Novara (asp.); U. S. Canelli (all.); Ucab (all.) - 22: Pedale Astigiano (all.) - 29: Torino Sportiva (all.); Polisp. G. Doglia e Mad. Campagna (dil.).

MAGGIO - 8: U. S. Torinese (Giro del Piemonte, prof.); S. Damianese (all.); Pedale Chierese (asp.); Ucai (all.) - 10: C. F. Novara (ind. e dil.); Dop. di Cortemilia (all.); Pedale Astigiano (ind. e dil., Coppa Podestà) - 13: Criterium degli Assi, F. C. I.; S. C. Porta Palazzo (all.) - 20: Pedale Astigiano - 27: Ucai (dil.); Pedale Astigiano (dil.); S. C. Paracchi (asp., Targa Raro) - 31: C. F. Novara (dil.).

GIUGNO - 3: Torino Sportiva (dil., Coppa Petrino); S. C. Paracchi (all.) - 10: Circolo Paradiso (dil.); O.N.D. Ferroviario (riservata ai ferrovieri); C. F. Novara (all.) - 17: S. C. Anaosis (Camp. prem. dil., Coppa Borgna); Ucai (all.) - 24: S. C. Porta Palazzo (dil.); U. S. Tortonese (all., Campionato piemontese); Ucai (asp.); Nasi (corsa a cronometro, prof.) - 29: G. S. F. C. di Venaria (dil.); Circolo Paradiso (all.); A. S. Canelli (all.); C. F. Novara (asp.).

LUGLIO - 1: S. C. Vigor (ind. e dil., Giro dei Sestrières); S. Damianese (all.); Pedale Astigiano (all.); V. C. Girardengo (asp.) - 3: S. C. Porta Palazzo (asp.); A. S. Mendevi (all.); Torino

ULTIME NOTIZIE

IL PATTO BALCANICO

L'accordo sul testo definitivo

La firma entro la settimana

Vienna, 5 mattino.

I quattro Ministri degli Esteri dei Balcani riuniti a Belgrado si sono ieri sera dichiarati d'accordo in merito al testo di un patto il quale porterà l'etichetta di « balcanico », ma probabilmente rassomiglierà assai poco a quello che in origine era stato progettato.

Il comunicato ufficiale dice: « I Ministri degli Esteri di Grecia, Rumania, Turchia e Jugoslavia si sono riuniti oggi, 4 febbraio 1934, al Ministero degli Esteri jugoslavo e hanno stilizzato il testo definitivo del patto dell'intesa balcanica. La firma ufficiale del documento avrà luogo ad Atene nel corso di questa settimana. Il testo del patto dell'intesa balcanica sarà pubblicato dopo la firma ».

Particolari in merito al contenuto dell'accordo e alle modifiche apportate all'abbozzo primitivo non ne vengono portati: ai giornalisti accorsi al Ministero degli Esteri non è stata fatta dai Ministri nessuna dichiarazione diretta; il capo dell'ufficio stampa si è limitato a dar lettura del comunicato. Dai telegrammi di ieri si desume però che gli articoli riguardanti lo *statu quo* territoriale nei Balcani e le garanzie per la reciproca tutela dei confini hanno subito sostanziali correzioni. Del resto, ieri mattina, ad Atene, il Presidente del Consiglio, Cialdaris, ha profittato di un ricevimento al quale erano intervenuti anche i rappresentanti delle grandi Potenze per dire che il Patto balcanico non è diretto contro nessun Paese ed ha l'unico scopo di assicurare la pace nella penisola; i quattro firmatari ancora non avrebbero perso la speranza di strappare l'adesione della Bulgaria.

Il Ministro degli Esteri greco, Maximos, partirà per Atene in mattinata, insieme al Ministro degli Esteri turco, Tewfik Ruschdi Bey. Titulescu, indisposto, ha rinunciato all'idea di rientrare subito a Bucarest e si tratterrà a Belgrado fino a mercoledì, per proseguire quindi per Atene col collega jugoslavo Jeftic.

Contrariamente alla smentita data dalla Legazione di Rumania, il dissenso fra Titulescu e Tatarescu, cagionato da motivi di politica interna esiste, e un telegramma da Bucarest al *News Wiener Tageblatt* assicura avere Titulescu dichiarato che se non si approfitterà della sua assenza per risolvere le questioni nel senso da lui desiderato, tornando in patria egli si dimetterà. Sembra che la firma del Patto dell'intesa balcanica — come adesso lo chiamano — debba aver luogo ad Atene venerdì.

t. z.

L'equipaggio dell'« S. 71 » ripartito per l'Italia

Parambuco, 5 mattino.

Lombardi, Mazzotti, Giulini e Battaglia, ieri mattina sono ripartiti per l'Italia a bordo della motonave « Oceania ». All'imbarco e alla partenza gli aviatori sono stati salutati da una grande folla plaudente, fra cui primeggiavano gli elementi italiani con a capo le autorità consolari. Lombardi, parlando con un rappresentante dell'*United Press*, ha espresso la possibilità di ritentare la prova con lo stesso programma di prima se gli riuscirà di ottenere un altro aeroplano.

(*United Press*).

Violenze di autisti a New York

Una battaglia all'uscita dai teatri

New York, 5 mattino.

I conducenti di autopubbliche di New York, i quali da ieri l'altro sono in sciopero, hanno messo a tumulto Broadway per qualche ora sabato sera, allorchè alcuni del loro compagni si sono presentati con le macchine davanti alle porte dei teatri. Gli scioperanti, che erano qualche migliaio, hanno preso d'assalto le automobili dei loro colleghi che volevano lavorare, facendo scoppiare i pneumatici, strappando le coperture e i cofani, forando i serbatoi della benzina e persino asportando le ruote. Si sono verificati innumerevoli casi di violenza anche quando nelle macchine c'erano dei passeggeri. Alcuni di questi ultimi sono rimasti feriti da frantumi di vetri e da bastonate e altri proiettili lanciati contro i finestrini.

Ad un certo momento in Times Square le automobili rovesciate erano almeno duecine. Ogni automobile che spraggiungeva veniva formata dagli scioperanti, che intimavano ai passeggeri di uscire con le parole: « Per una volta tanto andate a piedi ». Se i passeggeri non ubbidivano venivano fatti uscire con la forza. Signore in veste da sera e gentiluomini in tuba venivano afferrati dai conducenti in sciopero e deposti sul lastrico senza alcun riguardo. Una signora ha riportato delle ferite mentre veniva in tal modo maneggiata dagli scioperanti. La polizia ha tentato di mantenere l'ordine, ma, data la superiorità numerica degli scioperanti, ha dovuto limitarsi a intervenire nei casi più gravi. Broadway stamane era come un campo dopo la battaglia: automobili fracassate, cappelli, bastoni e molti altri indumenti sparsi sul selciato, tampioni infranti, rottami di ogni genere. I conducenti sono in sciopero per ragioni di salario. Essi affermano di non poter vivere con i dodici dollari settimanali che percepiscono; domandano che le società esercenti cedano loro una certa percentuale sugli incassi, che una volta andava al municipio come tassa ma che dopo l'abolizione della tassa venne trattenuta dai proprietari. Si calcola che lo sciopero causi a questi ultimi una perdita giornaliera di 125 mila dollari. Oggi a New York non si vedevano autopubbliche circolare.

Parigi è sempre senza tassì

Parigi, 5 mattino.

Lo sciopero generale dei conduttori di tassì continua senza accennare ad una soluzione. Si sono avuti numerosi colloqui al Ministero del Lavoro ma gli scioperanti non intendono desistere dall'atteggiamento assunto se non sarà abolita l'imposta sulla benzina. Intanto si sono verificati altri incidenti di diverso genere: una grande riunione sportiva al palazzo degli sports ha dovuta essere sospesa in previsione dei vuoti che l'assenza di autovetture pubbliche avrebbe determinato e per la stessa ragione non avrà luogo il grande ballo annuale di beneficenza dei Petit Lits Blancs fissato per martedì all'Opera, in quanto gli autisti hanno progettato dimostrazioni appunto nel pomeriggio di domani.

Gli sgombraneve presentati al concorso a Cortina d'Ampezzo

I tipi dell'industria italiana

Cortina, 5 mattino.

Con i primi esperimenti di funzionamento, avvenuti sulla strada secondaria di Fiammes, si è avuta stamane la prova generale del Concorso internazionale di apparecchi sgombraneve, indetto e organizzato dal R.A.C.I.

Tutti gli apparecchi iscritti, in numero di otto, si sono presentati agli ordini dei commissari per eseguire le prove che, pur non valendo per la aggiudicazione dei punti per la classifica e dei premi, hanno servito a dare, sul terreno pratico, una idea abbastanza chiara del funzionamento e delle diverse possibilità di ognuno. Le prove si sono svolte su un tratto di strada in leggera salita, della pendenza massima del 4 per cento, su cui lo strato di neve raggiungeva i 65 centimetri, ed era neve poco compatta e risultata pesante poco più di 200 chili al metro cubo. Ogni concorrente aveva in sua facoltà di percorrere cento metri opportunamente segnalati.

Durante l'esperimento si è avuto agio di osservare i vari sistemi di sgombero ideati e applicati alle macchine dai vari costruttori: dagli apparecchi basati sul principio del vomere (unico o doppio) spinti da un trattore, con ruote a cingoli o dentate, agli apparecchi in cui lo sgombero della neve, a lato della direzione di marcia, è invece effettuato da turbine. Fra i primi sono il « Fiat 700 C. », costruito dalle Officine di costruzioni industriali di Modena, il « Fiat 700 C. », dello stesso tipo del precedente, ma più pesante e della medesima costruzione, e il « Fiat Alfa Romeo », ideato dall'ing. Crosti e costruito dalla Motomeccanica di Milano, di tipo della seconda categoria, e gli apparecchi delle Moto-meccanica di Milano e del costruttore Farabollini di Macerata, iscritti alla terza categoria e agombraneve urbani. Dei tipi a turbina sono presenti due autentici mastodonti, l'americano Caterpillar, con motore Diesel di 75-100 HP., alto metri 2,15, largo 2,63, lungo metri 4,65, del peso totale di oltre 14 tonnellate, e il Fiat-Alfa Romeo, brevetto Crosti, con motore di 40 HP., lunghezza metri 6, larghezza metri 2,50, pesante 12 tonnellate.

Tutti questi apparecchi hanno compiuto varie prove sui singoli tratti ai essi riservati; i risultati sono stati più o meno convincenti, ma, come a è detto, gli esperimenti odierni non hanno alcuna influenza sulla classifica. Il vero assalto alla muraglie di neve comincerà a vedersi domani sulla strada, ora chiusa a traffico, che da Carbonin sale verso Misurina, su un tratto di 800 metri, al quale, da vari giorni, squadre di operai, sotto la vigile direzione dei delegati dell'Ente organizzatore, gr. uff. Mercanti, hanno fatto subire una preparazione speciale, costruendo si può dire degli enormi gradini che, da un minimo di un metro di altezza nel tratto finale, raggiungono i tre metri. Al Concorso assistono, oltre ai delegati dei Ministeri della Guerra e delle Comunicazioni, quelli dell'Azienda autonoma della strada, dell'Associazione fascista fabbriche di automobili, di vari Circoli ferroviari, dei Comuni di Torino e Milano, il primo nella persona dell'ing. Alby, capo divisione dell'Ufficio tecnico municipale. Richiamati dall'importanza del concorso, sono presenti anche i delegati di Enti stranieri: i capitani Schrotter e Kastler del Ministero della Difesa nazionale della Germania; il signor Gasquet, del Touring Club francese; il colonnello Labhart e l'ing. Suter dell'A. C. Svizzera.

La canalizzazione di Don Bosco

L'ampliamento di Maria Ausiliatrice e l'altare del novello Santo

Roma, 5 mattino.

Il Rettore Maggiore dei Salesiani, Don Ricaldone, ha rivolto un appello a tutti gli amici di Don Bosco in occasione della prossima canonizzazione del Fondatore della Pia Società Salesiana.

In esso è detto fra l'altro: « Mentre prepariamo con sovrumana speranza le gioie di quei giorni, è doveroso che pensiamo all'omaggio da offrire in quella circostanza al grande Padre. Anzitutto dobbiamo imitarne le virtù, cooperare efficacemente allo sviluppo della sua Opera, propagarne le idee pedagogiche che sono tutte pervase di amore per la salvezza e la redenzione della gioventù e per il bene della società. Sarà certamente questo l'omaggio più gradito al suo zelo, che non ebbe sonni nè riposo. Ma i suoi figli, i suoi cooperatori, i suoi devoti vogliono preparare alle sue gloriose spoglie mortali un trono degno che tramandi alla posterità tutta la grandezza del loro amore verso Don Bosco. Col cuore pieno di ricordi e di gioia, l'umile suo successore raccoglie oggi i voti di tanti cuori e lancia al mondo un appello ardente perchè l'omaggio che si vuole tributato a Don Bosco nell'anno della sua glorificazione si traduca al più presto per mano di artisti a per l'obolo generoso dei devoti dell'Ausiliatrice e degli amici di Don Bosco in un glorioso monumento di fede e di pietà. Ho stabilito pertanto che il giorno 12 aprile, che ci ricorda il natale dell'Oratorio, diventato la Casa madre della Società Salesiana, sia collocata solennemente la prima pietra dei lavori che intendiamo di compiere in omaggio a Don Bosco, dato così al Santuario dell'Ausiliatrice il necessario e possibile ampliamento e innalzare in esso un altare degno di tanto nostro Fondatore e Padre ».

Don Ricaldone si riserva di pubblicare e illustrare fra breve i bozzetti dell'altare e il nuovo piano di ampliamento della Basilica. Nel frattempo vuole che il suo appello « giunga quanto prima ai Salesiani e alle Figlie di Maria Ausiliatrice, ai cooperatori e alle cooperatrici, agli allievi e alle allieve, agli ex-allievi e alle ex-allieve, agli amici e devoti tutti di Don Bosco; tutti, ne siamo certi, vorranno meritare che i loro nomi siano scritti a caratteri d'oro nel grande albo che verrà collocato con l'urna nel grandioso altare di Don Bosco, Santo ».

L'appello termina con un caldo invito ad un grandioso sforzo di generosità.

La giornata della neve a Varese dei dopolavoristi milanesi

Varese, 5 mattino.

Per la seconda giornata della neve sono qui ieri convenuti con sei treni speciali settemila dopolavoristi milanesi, con 9 musiche e centinaia di gagliardetti e bandiere, al comando dei dirigenti dei rispettivi Dopolavori aziendali, e del vicesegretario federale di Milano. Le colonne dei gitanti hanno sfilato davanti al monumento dei Caduti in guerra, deponendo una corona di fiori; poi inquadrate si sono dirette a Santa Maria del Monte per una visita al celeberrimo Santuario.

Adunate e cerimonie

Rapporto fascista della IV Zona della provincia di Vercelli

Borgosesia, 5 mattino.

Ha avuto luogo a Portula il rapporto dei gerarchi della quarta zona e cioè dei Segretari dei Fasci, della fiduciaria dei Fasci femminili dei comandanti dei Fasci Giovanili di Combattimento e dei commissari del Dopolavoro dei paesi della bassa Valsesia e della Vallesesera. Il rapporto avvenuto nel salone del Municipio di Portula è stato presieduto dal Segretario federale di Vercelli, il quale ha interrogato uno per uno tutti gli intervenuti invitandoli ad esporre lo stato della situazione di ogni singolo Fascio. E apparsa ancora una volta evidente l'efficenza del Partito in Valsesia e Valsesmera.

Il Segretario federale ha quindi pronunciato un fervido discorso. Il vibrante raduno si è chiuso con fervidi alalà al Duce ed all'Italia Fascista.

Rapporto fascista a Scopello

Vercelli, 6 mattino.

Di ritorno da Alagna, cui aveva presenziato alla manifestazione sciistica dopolavoristica, il Segretario federale ha riunito a rapporto a Scopello tutti i Segretari dei Fasci, capeggiati dall'Ispettore di zona, il Comandante del Fascio Giovanile e le Segretarie dei Fasci femminili per ascoltare la relazione dei rapporti svolti dai Gerarchi nell'anno decorso e per dettare le direttive della maggiore attività da compiersi a beneficio delle Opere assistenziali del Dopolavoro dell'Opera Balilla e del Fascio Giovanile. Il laborioso rapporto si è chiuso con vibranti manifestazioni al Duce.

Il gagliardetto dei Mutilati inaugurato a Tortona

Tortona, 5 mattino.

Con una vibrante cerimonia i quattrocento mutilati e invalidi di guerra, aderenti alla sezione circondariale di Tortona hanno ieri inaugurato il nuovo gagliardetto offerto dai Fasci femminili. Il rito religioso è stato compiuto nella Chiesa di San Simone, officiante il Vescovo di Tortona, padrino la Medaglia d'oro Cabruna e madrina la signorina Vanda Bragne. Quindi formatosi un imponente corteo veniva raggiunto il Teatro Civico, affollatissimo. Sul palcoscenico avevano preso posto tutte le autorità e molte personalità locali e della provincia, fra le quali il Prefetto di Alessandria, ed il Segretario federale. Dopo il saluto rivolto ai convenuti dal Podestà ed un discorso del Presidente della sezione mutilati ha pronunciato una nobilissima orazione l'av. Giorgio Bardanzellu, che provocò entusiastiche acclamazioni alla Maestà del Re e al Duce. L'imponente riuscitissima cerimonia ebbe termine al suono degli Inni della Patria, fra continui ed unanimi applausi.

Congresso dei Ferrovieri fascisti della provincia di Alessandria

Alessandria, 5 mattino.

Stamane nel Teatro Municipale, alla presenza del Prefetto e delle massime gerarchie politiche e militari, si è svolto in un'atmosfera di vibrante entusiasmo pel Duce e il Fascismo, il Congresso provinciale della Associazione fascista ferrovieri, con l'intervento del fiduciario nazionale della Associazione stessa. Oltre 3000 ferrovieri con i gagliardetti, convenuti dai principali centri della provincia, gremivano il teatro. Dopo la relazione del fiduciario provinciale ed un breve discorso del fiduciario nazionale, che tra l'altro portava ai ferrovieri fascisti alessandrini il plauso del Segretario del Partito, il Congresso ha discusso gli argomenti all'ordine del giorno. Quindi i 3000 ferrovieri si sono recati in corteo a deporre una corona d'alloro al monumento ai Caduti.

La Casa del Fascio inaugurata a S. Giuliano Nuovo

Alessandria, 5 mattino.

A S. Giuliano Nuovo, presenti S. E. il Prefetto, il Segretario federale e le maggiori Autorità politiche, militari della Provincia, è stata inaugurata la nuova Casa del Fascio. Nell'edificio, ampio e di stile moderno, sono convenute le rappresentanze di tutte le organizzazioni del Partito.

Sono convenuti a S. Giuliano Nuovo, tutti i Segretari e i direttori dei Fasci di Combattimento compresi nella vasta zona della Fraschetta. Il Prefetto e il Segretario federale, dopo un vibrante discorso dell'Ispettore di zona, e la relativa benedizione, con un duplice saluto alla voce al Re e al Duce, dichiaravano aperta la nuova sede del Fascio di Combattimento. Fitte ali di popolo insieme con le Camicie nere hanno lungamente acclamato al Duce e al Fascismo.

La Casa del Fascio inaugurata a Santa Margherita Ligure e Portofino

Genova, 5 mattino.

Il Segretario federale ha inaugurato, ieri, a S. Margherita Ligure e a Portofino, le Case del Fascio, in cui troveranno più degna sede le Organizzazioni locali dipendenti dal Partito.

A S. Margherita è stata pure inaugurata la nuova sede del Dopolavoro e il Sacrario dei Caduti in guerra, nel castello comunale. A Portofino è anche stato inaugurato il nuovo gagliardetto del Fascio e quello del Fascio femminile.

I centenari dell'Eucaristia e del Sacerdozio

Roma, 5 mattino.

(G. C.) Verso la chiusura dell'Anno Santo straordinario, come abbiamo già annunciato, saranno ricordati con solenne celebrazione i centenari della Eucaristia e del Sacerdozio.

A Roma, in Italia e in tutto il mondo questo proposito ha ricevuto larghi consensi. In un'udienza pontificia avuta dal card. Marchetti Selvaggiani, Vicario di Roma, Pio XI non soltanto ha approvato le proposte presentategli in merito alla convocazione del clero e popolo dell'Urbe per due distinte, solenni funzioni, ma ha reso noto il suo divisamento di partecipare egli stesso nella Basilica Vaticana a due speciali ore di adorazione: la prima con il solito rito romano nel giorno di giovedì 15 marzo e la seconda destinata a tutti i fedeli, appositamente convocati in San Pietro, giovedì 22 marzo.

Domenica di Passione, poi, il marzo, i fedeli di tutto il mondo glorificheranno in modo speciale l'Eucaristia con un'ora solenne di adorazione indetta per l'Italia dal Comitato permanente italiano dei Congressi eucaristici, e per l'estero dal Comitato internazionale degli stessi Congressi. A conclusione di queste diverse celebrazioni si effettuerà la comunione generale dei sacerdoti e dei fedeli di tutto il mondo nel giorno di giovedì santo 29 marzo.

IL MALTEMPO

Due grosse valanghe nelle Marche

Numerosi morti e feriti

Ancona, 5 mattino.

Il maltempo e la tempesta di neve, che imperversa da tre giorni in tutte le Marche e specialmente nella zona preappenninica, hanno causato alcuni disastri e prodotto danni gravissimi.

Il centro sportivo di Bologna, in provincia di Macerata, ove oggi avrebbero dovuto svolgersi importanti manifestazioni sportive, bruscamente rinviate, è stato colpito da una valanga di neve che si è abbattuta rovinosamente sull'abitato della frazione principale del Comune, denominata Villa di Mezzo. Molte case sono state travolte e il numero delle vittime si fa ascendere a una diecina tra morti e feriti. Mancano però notizie precise, a causa della difficoltà enorme che le squadre di soccorso devono superare per raggiungere il paese colpito.

Soldati zappatori del 137.o Fanteria, Camicie nere della 106.a Legione, operai, studenti, scolari, tutti uniti in un nobilissimo slancio di altruismo e soldati delle autorità della provincia di Macerata, con a capo il Prefetto, partecipano alla difficilissima opera di soccorso, iniziata fin dalla notte scorsa e continuata per tutta la giornata di oggi. Essi però hanno finora potuto raggiungere la località Polverina, che è distante 25 chilometri da Bologna. Tutte le strade sono ostruite dalla grande quantità di neve caduta e tutte le comunicazioni telegrafiche e telefoniche sono interrotte.

La notizia della sciagura è stata portata a Camerino da un giovane scalatore il quale ha dovuto effettuare una pericolosa marcia di ben dodici ore.

Un'altra valanga di neve è precipitata sull'abitato della frazione di Rubbiano, nel comune di Monte Fortino, in provincia di Ascoli Piceno, anche qui facendo vittime e danni. I morti sarebbero 8 e i feriti 15.

Notizie di frane e gravi danni alle strade pervengono da altri centri delle Marche, come Mogliano, Fossombrone e particolarmente dalla provincia di Ascoli.

Tutti i fiumi della regione, in seguito alle insistenti piogge di questi giorni, sono ingrossati e minacciano di abbattere gli argini. Il fiume Musone ha straripato in località Camporavallo, allagando le campagne e provocando danni. Anche il fiume Tronto ha straripato e minaccia l'abitato di Porto d'Ascoli.

Il maltempo continua su tutto il litorale, mentre nella zona montana imperversa ancora la tormenta di neve.

Bologna è stata colpita anche quattro anni fa, nel mese di febbraio, da una grossa valanga di neve, che fece oltre venti vittime. Il Ministro dei Lavori Pubblici ha voluto essere dettagliatamente informato per prendere immediatamente tutte le misure di soccorso.

Gravi danni in Riviera

Genova, 5 mattino.

Nella notte di ieri e nella giornata di oggi il vento ha soffiato con enorme violenza, come da tempo non accadeva, fino a raggiungere la velocità oraria di 104 Km. all'ora. Infatti la misurazione, effettuata dall'osservatorio del Castellaccio e dall'istituto idrografico della R. Marina, nella notte scorsa, ha accertato che dalle 22 alle 23 la violenza era di km. 102, dalle 23 alle 24 di 104 km., al seguito di 102, 75, 72, 66.

Durante l'uragano tutte le navi in porto hanno rafforzato gli ormeggi, ma non è stato possibile evitare qualche incidente. Lievi danni hanno riportato in patrolleun *Repetto* ed il piroscafo *Esperia*, ormeggi il vapore « Jekri », che si trova in demolizione al bacino Mussolini ha rotto gli ormeggi, un altro piroscafo in demolizione il «Manchester Merchants», ha rotto gli ormeggi ed è stato spinto contro la calata. Gli ormeggiatori hanno provveduto a ripristinare gli ormeggi speciali, eliminando la possibilità di altri incidenti.

A Genova città non si deve lamentare alcun incidente grave; di lesioni e di levante giunge però notizia di danni. Una parte di Voltri è rimasta senza luce in seguito al crollo di due secolari querce che hanno travolto un muro per la lunghezza di diversi metri, spezzando i pali dell'energia elettrica ed arrestando il transito sulla via Aurelia. Anche a Cairo Montenotte e zone vicine sono stati molto danneggiati. Fra Cari e Sestri Levante il crollo di diversi pali della corrente ha prodotto una interruzione nel traffico ferroviario, momentaneamente eliminata. A Lavagna il vento ha scardinato negozi e tetti, scaraventando i materiali contro altre case che hanno subito dei danni. A Recco un gozzo è stato abbattuto travolgendo pali della corrente, mentre gravi danni hanno riportato alcuni edifici pubblici, fra i quali la chiesa, pali dell'energia elettrica sono stati divelti a Sestri Levante. Nella riviera di Ponente gli alberi di Diano Marina hanno avuto seri danni, mentre il valore del Melograno — fra Finale e Calizzano — è impraticabile, giacchè la neve, portata dal vento, si alzato un metro ghiacciato.

Due barche pericolanti tratte in salvo a Marina di Pisa

Livorno, 5 mattino.

Nel pomeriggio di ieri due barche dei compartimenti marittimi di La Spezia e di Viareggio, e precisamente in *San Francesco* e la *Trenta*, correvano serio pericolo a causa del forte vento di greco, solo dopo molti sforzi gli equipaggi, a quattro miglia dalla costa di fiocca d'Arno a Marina di Pisa, avevano segnali di soccorso che raccolti dal semaforo, venivano trasmessi alla nostra capitaneria, il rimorchiatore livornese *Italia Nuova*, dopo tre ore di navigazione faticosa, giungeva nelle acque delle imbarcazioni pericolanti e poteva rimorchiarle nel nostro porto dove gli equipaggi, che già avevano gettato a mare gli arnesi della pesca, sono stati soccorsi dalla capitaneria e dal locale distaccamento della Milizia portuale.

La bufera di vento imperversa in Maremma

Grosseto, 5 mattino.

Per due giorni un violento vento di grecale ha imperversato su tutto il piano di Maremma e, se non ha prodotto vittime umane, ha però scoperchiato diverse case coloniche e schiantato molti alberi. Presso la stazione di Cavorrano il vento era così forte che ostacolava la marcia di un treno merci; e il personale ferroviario è stato costretto a dividere il convoglio in due per non aggravare la difficoltà del tiro. Con due locomotive infatti è stato possibile poter riprendere la marcia.

Drammatica avventura della motonave « Ilsera »

Genova, 6 mattino.

A proposito della bufera che ha imperversato nel Mar Ligure nei giorni 16 e 17 gennaio u. s., mettendo in pericolo molte navi, viene solo ora a conoscenza di un grave incidente, col ritorno nel porto di Genova della motonave *Ilsera*, di 637 tonnellate di stazza, che, trovandosi il 17 gennaio nella rada di Portofino, non molto lontano dal porto di Fallonica, veniva colta dalla tempesta.

La nave, partita da Marsiglia il 17 gennaio, agli ordini del capitano Delli Santi, era diretta alla rada di Portofino per caricare, alle fetteries della Società mineraria Montecatini, della perite destinata a Marsiglia. Dopo aver avuto il permesso di attracco da parte delle autorità marittime della Costa toscana, l'*Ilsera* si spostò da Follonica alla vicina rada di Portofino per poter effettuare il carico. Ma altri piroscafi erano vicini alla banchina, e la motonave dovette quindi attendere. Nella notte del 16 si ebbero i prodromi del temporale che doveva scatenarsi con enorme violenza. Il capitano diede ordine di salpare i motori e salì la gru contro vento; la nave, vuota, beccheggiava e rollava però paurosamente. Cosicchè lo scafo veniva spinto, ripetutamente gli storci delle macchine, contro la costa rocciosa, e ad un certo momento si sperava la catena dell'ancora sinistra.

Fu una facile allora per gli enormi marosi sollevare l'*Ilsera* e gettarla contro gli scogli. Fortunatamente il mare era calmo, e si potè così fissare la nave con dei cavi che si tennero fermi e la salvarono da maggiori guai. Nella giornata vennero inviati soccorsi da Follonica, ma la motonave dovette rimanere comunque per ben tre giorni in quelle disagiatissime condizioni.

Le operazioni per il disincaglio non furono certo facili, e i rimorchiatori dovettero addirittura strappare l'*Ilsera* dall'alveo roccioso nel quale si era incastrata, per condurla a Piombino. Quelle autorità marittime negarono il permesso di continuare la navigazione, e concessero che, tutt'al più, l'*Ilsera* raggiungesse il bacino di carenaggio di Genova, dove ora si trova per le necessarie riparazioni.

Scossa di terremoto in Albania

Tirana, 5 mattino.

Ieri mattina a Tirana, Durazzo ed in varie città dell'Albania centrale e meridionale si sono avvertite forti scosse di terremoto. A Durazzo il movimento tellurico è stato più sensibile ma non ha provocato che lievi danni.

Diciottenne che ruba una barca per affrontare la furia del mare

La Spezia, 5 mattino.

Una paurosa traversata del Golfo ha compiuta di pottetempo uno strano individuo. Durante la recente cadata ciclonica, veniva scorto da alcuni abitanti di Porto Venere, un giovane dall'apparente età di 18 anni, che, sopra una barca che spingeva innanzi facendo da remi con le mani, si avvicinava all'isola della Palmaria. Le strano navigante approdava all'isola, dopo avere lungamente vagato per il golfo ed al largo dell'isola del Tino, nonostante il mare tempestoso ed il fortissimo vento. Successive indagini svolte dai carabinieri hanno permesso ora di accertare che il navigatore audace risponde al nome di Mario Cappellini di Domenico, il quale, smaniose di affrontare i pericoli del mare, aveva derubato della barca certo Francesco Castano fu Gaspare.

Cantoniere investito dal treno e mutilato di ambe le braccia

Gallarate, 5 mattino.

Una gravissima disgrazia è avvenuta sulla linea ferroviaria del Sempione, nei pressi di Casorate. Il cantoniere Carlo Maspero di 38 anni, mutilato di guerra, residente a Somma Lombarda, è stato investito da un convoglio. L'infelice veniva d'urgenza trasportato all'Ospedale di Gallarate e qui sottoposto ad immediato intervento chirurgico avendo riportato l'asportazione dell'avambraccio destro e lo spappolamento dell'avambraccio sinistro. Le condizioni del Maspero, rimasto così mutilato di ambe le braccia, sono gravissime.

Girovago ucciso dal treno

Voghera, 5 mattino.

Il girovago Emilio Aldreghetti di anni 49, nativo di Trento, trovandosi sulla linea ferroviaria Voghera-Pavia accusò un lieve dolore e ad un compagno manifestò il desiderio di rientrare nella sua residenza. Senonchè percorrendo la linea ferroviaria, certamente per effetto del forte vento che soffiava, il povretto venne ancora colto da malore e cadde sulla rotaia. Un treno sopraggiunto lo investì, uccidendolo.

Atroce morte di una bimba caduta nell'acqua bollente

Stradella, 5 mattino.

Penosa impressione ha lasciato nella borgata di Villanterio, la misera fine di una piccina, tale Silvana Scotti di Pietro di 18 mesi. La poverina, lasciata un momento incustodita cadeva in una pentola di acqua bollente in cucina e riportava scottature di primo e secondo grado per cui, nella serata, spirava, malgrado il tentativo supremo dei sanitari per salvarla.

Stabilimento in fiamme a Maggiora 100 mila lire di danni

Borgosesia, 5 mattino.

Si ha notizia da Maggiora che un furioso incendio è colà divampato nello stabilimento della ditta Sesini e Rinaldi, distruggendo i reparti della torneria e falegnameria, causando un danno di circa 100000 lire coperto da assicurazione. Sul posto del sinistro accorsero numerosi cittadini che con i militi e pompieri si prodigarono all'arduo lavoro di spegnimento.

NOTIZIARIO ITALIANO

DA ALESSANDRIA

Segretario del Fascio di Cerreto d'Asti è stato nominato il camerata dott. Giuseppe Bandella.

DA BIELLA

Il tenitore Adolfo Piana, di 70 anni, da qualche tempo precipitato per una ripa nel torrente Cervo vi ha trovato miseria morte per la frattura della base cranica.

DA ENNA

Con l'intervento del Vescovo di Nicosia, mons. Castelli, e di una folla numerosa accorsa da tutti i paesi dell'Alto Vergine è stato inaugurato ieri il nuovo campanile della Chiesa di Stasino, costruita per ricordare il 19.o centenario della Redenzione.

DA VICENZA

Un ingente furto è stato commesso nella privativa gestita da Domenico Santagostino, in via Dante, 21. I ladri nottetempo, scavalcata l'entrata interna della tabaccheria, penetrarono nel negozio, dal quale asportarono tabacchi, sigari, valori e oggetti per un ammontare di circa 30 mila lire.

SPORT

La traversata della Lapponia in sci compiuta da due giovani italiani

Londra, 5 mattino.

Sono attualmente di passaggio a Londra due giovani sciatori italiani, Giulio Fano ed E. D. Venturini, che possono vantarsi di essere stati i primi dopo i lapponi ad attraversare la Lapponia due volte andata e ritorno sugli sci, percorrendo così ben 1600 chilometri di territorio quasi completamente disabitato.

Essi hanno raccontato al *Sunday Express* come alcuni amici avessero indicato loro quei remoti paesi del Nord come l'ideale per chi voglia sciare indisturbato per giorni interi. Coraggiosamente i due giovani italiani intrapresero il viaggio. Quando arrivarono al limitare della Lapponia la gamba del passo il accorgiò però di avventurarsi sulla interminabile estensione di ghiaccio e di neve. Proprio una settimana prima due altri sciatori svedesi, partiti verso l'ignoto dell'interno lapponi, erano stati trovati morti per assideramento. Fu detto agli italiani che dovevano contare di essere aggrediti dai lupi e dagli orsi bianchi e che se si fossero smarriti nel deserto delle nevi nessuno sarebbe venuto a soccorrerli e sarebbero perciò periti di fame e di freddo. Fano e Venturini cominciarono allora una rivoltella e due maglioni di lana che indossarono sopra gli altri pesanti vestiti e partirono nonostante gli ammonimenti. Attraversarono i primi giorni un lungo tratto di foresta ma poi giunsero ben presto nella steppa vera e propria. Di notte dormivano nelle casette di legno degli ospitali lapponi. Un giorno osservarono le orme di orsi sulla neve. Evitarono gli animali senza difficoltà scivolando rapidamente. Qualche giorno più tardi udirono urla di lupi. Si fermarono trattenendo il respiro ed ebbero miracolosamente la fortuna di non essere fiutati dalle belve grazie alla direzione del vento in quel momento.

Due record mondiali battuti da Cattaneo a Gardone

Gardone, 5 mattino.

La motonautica italiana non conosce posa. Prova ne sia che, anche se in sordina e tutt'altro che propizia allo sport acquatico, i nostri audaci piloti non si fanno pace nel conseguimento delle alte mete che in questi mesi si levano sempre più difficilmente a raggiungersi. Ieri è stata la volta del Lago Maggiore. Lago Cattaneo, il quale con il suo « Asso », lo scafo più veloce che oggi detenga l'Italia, ha sfidato su un percorso di 24 miglia marine il record dei mondo di fondo, categoria 12 litri, segnando una media di km. 107,144. Poi, dopo un breve riposo alla darsena ha superato anche il suo stesso record del mondo di velocità pura, classe 12 litri, che aveva brillantemente siglato quest'or sono sulle acque di Bracciano bruciato ai francesi Vaseur che, dopo mesi di preparazione, era riuscito a strappare sulle acque della Senna al nostro Benchi. Guido Cattaneo nell'assalto di ieri ha raggiunto una media di ben 137,811 chilometri orari, superando, dunque, il suo stesso primato di 4 chilometri circa. Al motore ha chiesto il rendimento di oltre cento cavalli in più e vi è riuscito. La doppia impresa che il nostro argonauta si era prefisso di compiere entro un mese fa, dunque, è stata compiuta, e si è dimostrata ancora una volta la bontà dei nostri prodotti meccanici e l'abilità dei nostri piloti.

La prima prova, oltre quella del record di fondo, si è iniziata verso le ore 15 con uno specchio d'acqua ideale. Cattaneo ha ripetuto quattro volte il percorso che da Fasano al Grand Hotel e ritorno, effettuando così la prima prova. Alle 17 precise l'« Asso » fa la sua nuova apparizione nel meraviglioso anfiteatro benacense, rivoluzionando di nuovo la placidità delle acque che vanno nella lontananza oscurandosi nelle prime ombre della sera. Dopo aver fatto un 50° di percorso a zig zag nel bel mezzo dello specchio dell'Isola di Garda, Cattaneo volge la prua verso la base del Grand Hotel ed inizia ufficialmente la prova, compiendo il primo passaggio in 41" 3/5, che danno una media oraria di Km. 139,200 pari a miglia marine 86,575. Il secondo passaggio è compiuto in senso opposto e, cioè, da Fasano al Grand Hotel e segna un tempo di 42" 3/5, media oraria Km. 135,957, pari a miglia marine 84,507. La media delle medie, quindi, è di Km. 137,631. Il vecchio record era di Km. 120,450 quando Guido Cattaneo ritorna in darsena in folla di sportivi e di autorità gli tributa una calorosa dimostrazione di simpatia che lo commuove.

Il Campionato della Milizia a Roccaraso

Roccaraso, 5 mattino.

Si è svolta ieri mattina la prima prova del campionato di sport invernali della Milizia. Molto pubblico assisteva alle partenze dei valorosi militi. Anche il Capo di Stato Maggiore della Milizia, generale Teruzzi, ha voluto presenziare alla importante manifestazione. Ecco le classifiche:

Categoria ufficiali: 1. C. M. Prosperi Franco (2.o Raggr.) che copre il percorso di Km. 25 in ore 2.37'40" 1/5 (bersagli 3, abbuono 1'30"); 2. Console Orsele Ugo (4.o Raggr.) in ore 2.40'2", abbuono 2'; 3. C. M. Oristanano Demetrio (2.o Raggr.) in ore 3.32'1" 1/5 (abbuono 1'); 4. C. M. Arisno Oreste (2.o Raggr.), in ore 3.11'40 e 4 quinti. (abbuono 2'30"); 5. Cent. Gozzoli Federico (1.o Raggr.) in ore 3.22'14" 4/5 (abbuono 2'). Non classificati: C. M. Wuerich Gaetano, C. M. Dalmazzo Luigi.

Categoria militi: 1. C. N. Petri Virgilio (2.o Raggr.) in ore 2.39'53" (abbuono 2'); 2. C. N. Scilligo Sisto (1.o Raggr.) in 2.40'15" e 3/5 (abbuono 30"); 3. C. N. Corsari Angelo (1.o Raggruppamento) in 2.51'40" e 2/5 (abbuono 2'30"); 4. C. N. De Vitto Giuseppe (4.o Raggr.) in 2.53'12" e 4/5 (abbuono 2'); 5. Gargenti Giuseppe (1.o Raggr.) in 2.53'7" e 1/5 (abbuono 3'); 6. Di Giampietro (2.

LE 6 MOGLI DI ENRICO VIII

Questo film, che riproduce la vita privata del Re Barbablù inglese, scuoterà il cuore del pubblico e rimarrà nella memoria di tutti indimenticabile

Grottesco - Tragico - Violento - Comico - Appassionato - Doloroso

Il più grande successo internazionale dell'annata

DOMANI AL

SUPERCINE STATUTO

Unanimità di consensi a Parigi
Acclamato a Londra
Trionfi clamorosi in America

Soc. An. I GRANDI MAGAZZINI BIANCHI (VIA VIOTTI di fronte al Grattacielo)

Da oggi GRANDIOSA VENDITA ECCEZIONALE

DI

ARTICOLI CASALINGHI

a PREZZI SPECIALI e con UTILI DONI

Articoli in porcellana, in ceramica e in porcellana organica

Servizi di piatti - té - caffè - porta biscotti - guarniture per cucina - tazze - tazzoni, ecc.

Vetrerie

Servizi di bicchieri - gelati - macedonia - liquori - porta antipasti - coppe per frutta - insalatiere - albarelle - vetri bollati, ecc.

Articoli in metallo

POSATERIE in alpacca, comune e fine - cromata - inossidabile.

BATTERIE per cucina, in alluminio - smalto porcellanato extra e normale.

MACCHINE per fare la pasta: « Ideal » ed « Idealissima » nelle più diverse misure.

VASSOI - Caffettiere - Teiere - Zuccheriere - Macina caffè - Stampi per dolci - Tritatutto - Graticole per pane e carne.

CASSE PER BIANCHERIA - Armadietti per farmacia, per gabinetto da bagno e accessori - Sgabelli - Secchi da camera e da cucina - Bidets - Catini - Brocche - Bacinelle - Semicupi e bagnini in zinco pesante - Mastelli - Porta ombrelli - Porta spazzatura - Porta carbone - Parafuoco - Schienali per cucina - Fornelli ad alcool ed a benzina, ecc.

VASTISSIMO ASSORTIMENTO di articoli in terraglia per cucina - Evaporatori per termosifone - Raffredda burro, ecc.

Articoli in legno e diversi

Buffet da cucina - Servant - Armadi per scope - Tavoli - Sedie - Sgabelli - Scale - Mensole e telai - Taglieri - Setacci - Assi per stirare - Assi per lavare - Moscheruole ad armadio - Attaccapanni a parete - Porta abiti IN ASSORTIMENTO VASTISSIMO - Tappeti scendibagno - Appoggia piedi - Scope - Spazzole per pavimento, mobili, tappeti - Galere - Piumini per la polvere - Feltri - Cera, ecc.

ALCUNI PREZZI:

Batteria da cucina con mensola laccata bianca L.	88 —
Servizi da caffè . . . . . »	12 e 18 —
Servizi di bicchieri (15 pezzi) . . . . »	12,75
Servizi per frutta cotta . . . . . »	12 —
Astuccio con posate alpacca . . . . . »	24,70
12 Calici, bottiglia, vassoio . . . . . »	15,90

DONI AI COMPRATORI DI ARTICOLI CASALINGHI: Per una spesa di L. 10 regaliamo due piatti di ceramica decorata; per una spesa di L. 20, quattro piatti (id. id.); per una spesa di L. 30, sei piatti (id. id.); per una spesa di L. 50, dodici piatti (id. id.); per una spesa di L. 100, ventiquattro piatti (id. id.)